



**คณะพยาบาลศาสตร์  
มหาวิทยาลัยมหิดล**

# รายงานประจำปี 2552





# รายงานประจำปี 2552

คณะพยาบาลศาสตร์ มหาวิทยาลัยมหิดล

## คำนำ

รายงานประจำปี 2552 ของคณะพยาบาลศาสตร์ มหาวิทยาลัยมหิดล ฉบับนี้จัดทำขึ้นเพื่อนำเสนอผลการดำเนินงานที่สำคัญทุกพันธกิจของคณะฯ ในรอบปีงบประมาณ 2552 (1 ตุลาคม 2551 ถึง 30 กันยายน 2552) ตามพันธกิจ 5 ด้าน โดยได้มีการพัฒนารูปแบบการนำเสนอผลการดำเนินงานให้สอดคล้องกับวิสัยทัศน์ เป้าหมาย และภารกิจหลักของคณะพยาบาลศาสตร์ ในด้านการจัดการศึกษา การวิจัย การบริการวิชาการแก่สังคม การทำนุบำรุงศิลปวัฒนธรรม การบริหารจัดการ รวมทั้งการพัฒนาเครือข่ายทั้งในและต่างประเทศ ซึ่งแสดงถึงความมุ่งมั่นของผู้บริหารและบุคลากรทุกระดับในการมีส่วนร่วมพัฒนาองค์กรอย่างชัดเจนและต่อเนื่องเพื่อให้บรรลุเป้าหมายของนโยบายและแผนยุทธศาสตร์ของคณะพยาบาลศาสตร์ และมหาวิทยาลัยที่จะเป็น 1 ใน 100 มหาวิทยาลัยโลก และสอดคล้องกับการพัฒนาคุณภาพตามนโยบายและมาตรฐานคุณภาพของมหาวิทยาลัยมหิดล

ในนามผู้บริหารคณะพยาบาลศาสตร์ มหาวิทยาลัยมหิดล ขอขอบคุณคณาจารย์ นักศึกษา และเจ้าหน้าที่ทุกฝ่ายที่ให้ความร่วมมือร่วมใจในการทำกิจกรรมต่างๆ รวมทั้งสนับสนุนการปฏิบัติภารกิจของคณะพยาบาลศาสตร์ มหาวิทยาลัยมหิดล ให้มีความเจริญรุดหน้า ส่งผลนำไปสู่เป้าหมายของสถาบันการศึกษาที่ได้มาตรฐานจนเป็นที่ยอมรับในวงการวิชาชีพและสังคม ขอขอบคุณคณาจารย์ และเจ้าหน้าที่ทุกท่านที่ได้รวบรวมและนำเสนอสรุปสาระสำคัญในการจัดทำรายงานประจำปี 2552 ฉบับนี้จนสำเร็จลุล่วงตามวัตถุประสงค์ที่ตั้งไว้

พวงคำ ศิลกสกุล

(รองศาสตราจารย์ ดร.พวงคำ ศิลกสกุลชัย)

คณบดีคณะพยาบาลศาสตร์ มหาวิทยาลัยมหิดล

# สารบัญ

หน้า

คำนำ		i
สารบัญ		ii
สารบัญตาราง		iv
<b>ส่วนที่ 1 ข้อมูลทั่วไปเกี่ยวกับหน่วยงาน</b>		
	ประวัติความเป็นมา	1
	ปรัชญา/ปณิธาน วิสัยทัศน์ พันธกิจ และวัตถุประสงค์	3
	ค่านิยมองค์กร Core Value	6
	โครงสร้างองค์กรและการบริหารงาน	7
	บุคลากรคณะพยาบาลศาสตร์	13
<b>ส่วนที่ 2 ผลการดำเนินงานตามภารกิจหลัก</b>		
	ด้านการวิจัย	16
	ด้านการศึกษา	44
	การเรียนการสอน	44
	การพัฒนานักศึกษา	46
	ทุนอุดหนุนการศึกษา	54
	ด้านการพัฒนาเครือข่ายระหว่างประเทศ	56
	ด้านการบริการวิชาการ	63
	ด้านการทำนุบำรุงศิลปวัฒนธรรมและสิ่งแวดล้อม	70
	ด้านการพัฒนาเทคโนโลยีสารสนเทศ	74
	ด้านบริหารจัดการ การเงินและงบประมาณ	76
	การเงินและงบประมาณ	76
	แผนยุทธศาสตร์คณะพยาบาลศาสตร์	79
	บุคลากร/ศิษย์เก่าที่ได้รับประกาศเกียรติคุณยกย่อง	92
	ด้านการพัฒนาบุคลากร	94

## สารบัญ (ต่อ)

	หน้า
ด้านการจัดการความรู้	100
ด้านการพัฒนาระบบประกันคุณภาพการศึกษา	102
ด้านการสร้างเสริมสุขภาพ	104
ภาพประกอบกิจกรรม	106

## สารบัญตาราง

หน้า

ตารางที่ 1	จำนวนอาจารย์ประจำของแต่ละภาควิชา จำแนกตามวุฒิการศึกษาและตำแหน่งทางวิชาการ	13
ตารางที่ 2	ผลงานวิจัยที่ตีพิมพ์ในวารสารวิชาการระดับนานาชาติ	19
ตารางที่ 3	ผลงานวิจัยที่ตีพิมพ์ในวารสารวิชาการระดับชาติ	21
ตารางที่ 4	บทความ/บทความย่อ จากการประชุมวิชาการระดับนานาชาติ	26
ตารางที่ 5	บทความ/บทความย่อ จากการประชุมวิชาการระดับชาติ ประจำปี	31
ตารางที่ 6	สรุปรายชื่อโครงการวิจัยที่ได้รับทุนอุดหนุนการวิจัย	37
ตารางที่ 7	รายชื่อโครงการวิจัยเพื่อขอรับทุนจากแหล่งทุนต่างๆ ปีงบประมาณ2553	40
ตารางที่ 8	การพัฒนาโครงการวิจัยเพื่อขอรับทุนจากแหล่งทุนต่างๆ ปีงบประมาณ 2554	43
ตารางที่ 9	จำนวนนักศึกษาของแต่ละหลักสูตร จำแนกตามชั้นปี	45
ตารางที่ 10	การดำเนินงานโครงการ / กิจกรรมนักศึกษา	46
ตารางที่ 11	จำนวนนักศึกษาที่ได้รับทุนอุดหนุนการศึกษา แยกตามประเภททุนและชั้นปี	54
ตารางที่ 12	Faculty/Student Exchange/Study visit (Inbound)	57
ตารางที่ 13	Faculty/Student Exchange (Outbound)	60
ตารางที่ 14	กิจกรรมด้านวิเทศสัมพันธ์กับต่างประเทศในลักษณะอื่นๆ	61
ตารางที่ 15	โครงการ/กิจกรรมการบริการวิชาการแก่สังคม	64
ตารางที่ 16	สรุปการเป็นวิทยากร /อาจารย์พิเศษ กรรมการสอบวิทยานิพนธ์ภายนอก กรรมการองค์กรวิชาชีพ กรรมการประเมินผลงานทางวิชาการ	69
ตารางที่ 17	สรุปโครงการ/กิจกรรมการทำนุบำรุงศิลปวัฒนธรรมของคณะพยาบาลศาสตร์	71

## สารบัญตาราง (ต่อ)

หน้า

ตารางที่ 18	อาจารย์และศิษย์เก่าได้รับรางวัล ปี 2552	92
ตารางที่ 19	บุคลากรสายสนับสนุนที่ได้รับรางวัล ปี 2552	93
ตารางที่ 20	โครงการพัฒนาศักยภาพของบุคลากรที่จัดโดยคณะฯ	94
ตารางที่ 21	สรุปการลาศึกษาต่อในประเทศระดับปริญญาเอกและปริญญาโท จำแนกตามภาควิชา	96
ตารางที่ 22	การลาศึกษาระดับปริญญาเอก	97
ตารางที่ 23	การลาศึกษาระดับปริญญาโท	98
ตารางที่ 24	กิจกรรมด้านการพัฒนาคุณภาพ	103

## ส่วนที่ 1 ข้อมูลทั่วไปเกี่ยวกับส่วนงาน

### ชื่อ

คณะพยาบาลศาสตร์ มหาวิทยาลัยมหิดล

### สถานที่ตั้ง

เลขที่ 2 ถนนพรานนก แขวงศิริราช เขตบางกอกน้อย

กรุงเทพมหานคร รหัสไปรษณีย์ 10700

โทรศัพท์ 0 2419 7466 - 80 โทรสาร 0 2412 8415

Website : <http://www.ns.mahidol.ac.th>

### ประวัติความเป็นมา

คณะพยาบาลศาสตร์ มหาวิทยาลัยมหิดล ได้วิวัฒนาการมาจาก **“โรงเรียนหญิงแพทย์ผดุงครรภ์ และการพยาบาลไข้”** ซึ่งก่อตั้งขึ้นในปี พ.ศ. 2439 โดยสมเด็จพระศรีพัชรินทราบรมราชินีนาถในสมเด็จพระจุลจอมเกล้าเจ้าอยู่หัว นับเป็นโรงเรียนผดุงครรภ์และหญิงพยาบาลแห่งแรกในประเทศไทย โดยมี ท่านผู้หญิงเปลี่ยน ภาสกรวงศ์ เป็นผู้อำนวยการคนแรก ในระยะต่อมาโรงเรียนได้พัฒนามาเป็นลำดับจนเป็น **“โรงเรียนพยาบาลผดุงครรภ์และอนามัย คณะแพทยศาสตร์ศิริราชพยาบาล มหาวิทยาลัยแพทยศาสตร์”** (ได้รับพระราชทานนามเป็น “มหาวิทยาลัยมหิดล” ในปี พ.ศ. 2512)

พ.ศ. 2515 โรงเรียนพยาบาลผดุงครรภ์และอนามัย คณะแพทยศาสตร์ศิริราชพยาบาล ได้รับอนุมัติให้ยกวิทยฐานะเป็น **“คณะพยาบาลศาสตร์”** เมื่อวันที่ 23 มิถุนายน พ.ศ.2515 นับเป็นคณะที่ 13 ของมหาวิทยาลัยมหิดล (หนังสือราชกิจจานุเบกษา ฉบับพิเศษ หน้า 18 เล่ม 89 ตอนที่ 103 ราชกิจจานุเบกษา 7 กรกฎาคม 2515) โดยมี นางสาวนุสุข ฉันทวงศ์ เป็นคนบดคนแรก และมีวิวัฒนาการเรื่อยมาตามการเปลี่ยนแปลงของสังคม เศรษฐกิจ การเมือง ความก้าวหน้าทางการศึกษา วิทยาศาสตร์ และเทคโนโลยีตามลำดับจนถึงปัจจุบัน

คณะพยาบาลศาสตร์ ผลิตบัณฑิตสาขาพยาบาลศาสตร์ ทั้งระดับปริญญาตรี ปริญญาโท ปริญญาเอก และการอบรมหลักสูตรการพยาบาลเฉพาะทาง โดยเริ่มแรกเปิดสอนในระดับปริญญาตรี หลักสูตรวิทยาศาสตรบัณฑิต (พยาบาล) ระยะเวลาศึกษา 4 ปี เป็นครั้งแรกของประเทศไทย ในปี พ.ศ.2499 สำหรับผู้ที่ประสงค์จะเรียนหลักสูตรประกาศนียบัตรผดุงครรภ์ ต้องเรียนต่ออีก 6 เดือน ต่อมาในปี พ.ศ.2521 ได้ปรับ





หลักสูตรเป็นวิทยาศาสตร์บัณฑิต (พยาบาลและผดุงครรภ์) โดยรวมการพยาบาลและอนามัยและการผดุงครรภ์เข้าด้วยกัน ใช้เวลาศึกษา 4 ปี ในปี พ.ศ.2530 ได้ปรับปรุงและปรับเปลี่ยนชื่อจากหลักสูตรวิทยาศาสตร์บัณฑิต (พยาบาลและผดุงครรภ์) เป็นหลักสูตรพยาบาลศาสตรบัณฑิต เพื่อให้เป็นไปตามเกณฑ์มาตรฐานการจัดการศึกษาสาขาพยาบาลศาสตร์ ระดับวิชาชีพ พ.ศ.2525 ที่กำหนดโดยทบวงมหาวิทยาลัย หลังจากนั้นมีการปรับปรุงหลักสูตรพยาบาลศาสตรบัณฑิตมาเป็นระยะๆ ในปี พ.ศ.2540 ปี พ.ศ.2545 และ ปี พ.ศ.2550 เพื่อให้สอดคล้องกับการเปลี่ยนแปลงของระบบสุขภาพ ความต้องการของสังคม พระราชบัญญัติการศึกษาแห่งชาติ พ.ศ.2542 และการปฏิรูประบบสุขภาพแห่งชาติ โดยบูรณาการเนื้อหาสำคัญของรายวิชา และกระบวนการเรียนรู้เป็นศูนย์กลาง มุ่งพัฒนาผู้เรียนให้มีทักษะการคิดและการปฏิบัติพยาบาล เป็นผู้มีความรู้คู่คุณธรรม และมีการเรียนรู้อย่างต่อเนื่อง ณ ปัจจุบันเปิดสอนหลักสูตรพยาบาลศาสตรบัณฑิต (ภาคปกติ) และหลักสูตรนานาชาติ

ในการจัดการศึกษา ระดับปริญญาโท ได้เปิดสอนหลักสูตรวิทยาศาสตรมหาบัณฑิต (พยาบาล) สาขาอายุรศาสตร์และศัลยศาสตร์ เป็นหลักสูตรแรกของประเทศไทย ในปี พ.ศ.2520 และเปิดสอนสาขาการพยาบาลแม่และเด็กเพิ่มขึ้นอีก 1 สาขา ในปี พ.ศ.2524 ต่อมาในปี พ.ศ.2535 มีการปรับปรุงและเปลี่ยนชื่อเป็นหลักสูตร พยาบาลศาสตรมหาบัณฑิต หลังจากนั้นได้เปิดหลักสูตรพยาบาลศาสตรมหาบัณฑิต สาขาต่างๆเพิ่มขึ้น ณ ปัจจุบันรวมทั้งสิ้น 7 สาขา

ในระดับปริญญาเอก คณะพยาบาลศาสตร์เป็นแกนนำในการเปิดสอนหลักสูตรพยาบาลศาสตรดุษฎีบัณฑิต ครั้งแรกในประเทศไทย ในปี พ.ศ.2533 ร่วมกับ ภาควิชาพยาบาลศาสตร์ คณะแพทยศาสตร์โรงพยาบาลรามาธิบดี และภาควิชาการพยาบาลสาธารณสุข คณะสาธารณสุขศาสตร์ มหาวิทยาลัยมหิดล คณะพยาบาลศาสตร์มหาวิทยาลัยเชียงใหม่ มหาวิทยาลัยขอนแก่น และมหาวิทยาลัยสงขลานครินทร์ ต่อมาในปี พ.ศ.2543 คณะพยาบาลศาสตร์ และภาควิชาพยาบาลศาสตร์ คณะแพทยศาสตร์โรงพยาบาลรามาธิบดี ได้ร่วมกันเปิดหลักสูตร ปรัชญาดุษฎีบัณฑิต สาขาการพยาบาล (หลักสูตรนานาชาติ ร่วมกับมหาวิทยาลัยในต่างประเทศ) โดยจัดการเรียนการสอนร่วมกับมหาวิทยาลัยในประเทศสหรัฐอเมริกา แคนาดา และออสเตรเลีย

ในการจัดการศึกษาหลักสูตรการพยาบาลเฉพาะทาง (ระยะเวลาศึกษา 4 เดือน) คณะพยาบาลศาสตร์เปิดสอนเป็นครั้งแรกของประเทศไทย ในสาขาการพยาบาลโรคหัวใจและทรวงอก และเพิ่มสาขาตามความต้องการและความจำเป็นของประเทศรวมทั้งสิ้น 19 สาขา และในปีการศึกษาปัจจุบัน ทำการเปิดสอน 11 สาขา

คณะพยาบาลศาสตร์ มีเครือข่ายความร่วมมือด้านการศึกษา วิจัย และบริการวิชาการ กับสถาบันการศึกษาทั้งในประเทศและต่างประเทศ อาทิ ความร่วมมือในการผลิตบัณฑิตระดับปริญญาตรี ให้กับโรงพยาบาลจุฬารัตน์ คณะเวชศาสตร์เขตร้อน และองค์การปกครองส่วนท้องถิ่น รวมทั้งผลิตบัณฑิตระดับปริญญาโทให้กับกรมสุขภาพจิต กระทรวงสาธารณสุข ด้านเครือข่ายความร่วมมือกับต่างประเทศ มีการประสานความร่วมมือกับมหาวิทยาลัย/สถาบัน 7 ประเทศ คือ ประเทศออสเตรเลีย ญี่ปุ่น เกาหลีใต้ สหราชอาณาจักร สวีเดน แคนาดา และสหรัฐอเมริกา

ณ ปัจจุบัน คณะพยาบาลศาสตร์ ก่อตั้งมานาน 114 ปี ดำเนินการผลิตบัณฑิตทั้งในระดับปริญญาตรี ปริญญาโท ปริญญาเอก และการอบรมหลักสูตรการพยาบาลเฉพาะทาง เพื่อไปปฏิบัติงานด้านการพยาบาล และ สร้างเสริมสุขภาพแก่สังคมในหน่วยงานภาครัฐ รัฐวิสาหกิจ และภาคเอกชน มีส่วนร่วมในการสร้างองค์ความรู้ใหม่ และนวัตกรรมด้านการพยาบาลเป็นที่ยอมรับทั้งในประเทศและต่างประเทศ ศิษย์เก่าของคณะพยาบาลศาสตร์จำนวนมากได้ทำหน้าที่สำคัญในระดับชาติ เป็นผู้นำองค์กรต่างๆและได้รับการยกย่องเชิดชูเกียรติ ทั้งด้านบริหาร ด้านวิชาการ และวิชาชีพ ทั้งระดับประเทศและต่างประเทศ

## ปรัชญา ปณิธาน วิสัยทัศน์ พันธกิจ และวัตถุประสงค์

### ปรัชญา

คณะพยาบาลศาสตร์ มหาวิทยาลัยมหิดล มีความเชื่อว่าประเทศชาติจะเจริญพัฒนาได้ดีนั้น ประชาชนจะต้องมีสุขภาพสมบูรณ์ทั้งทางร่างกาย จิตใจและสังคม และการได้รับบริการที่ดีด้านสุขภาพเป็นสิทธิขั้นพื้นฐานของประชาชนชาวไทย พยาบาลเป็นบุคลากรกลุ่มหนึ่งที่มีส่วนสำคัญในการพัฒนาประเทศ โดยมีบทบาทสำคัญในการให้บริการด้านสุขภาพแก่ประชาชนทุกเพศ ทุกวัย ทุกสถานะสุขภาพ ทั้งระดับบุคคล ครอบครัว และชุมชนตั้งแต่ก่อนเกิดจนกระทั่งตาย บทบาทดังกล่าวครอบคลุม การส่งเสริมสุขภาพ การป้องกันโรค การบำบัดรักษาและการฟื้นฟูสภาพ เพื่อให้ประชาชนมีสุขภาพดี สามารถดำรงชีวิตอย่างมีความสุขเต็มศักยภาพ

คณะพยาบาลศาสตร์ มหาวิทยาลัยมหิดล เป็นสถาบันการศึกษาระดับอุดมศึกษา มีภารกิจหลัก 4 ประการ คือ การจัดการศึกษาเพื่อผลิตบัณฑิตสาขาพยาบาลศาสตร์ ในระดับปริญญาตรี ปริญญาโท ปริญญาเอก ตลอดจนการศึกษาระดับอุดมศึกษา การวิจัยเพื่อสร้างองค์ความรู้สาขาพยาบาลศาสตร์ที่จะนำไปสู่การแก้ปัญหาสุขภาพและการพัฒนาคุณภาพงานบริการพยาบาล การบริการวิชาการแก่สังคม ครอบคลุมบุคลากรในวิชาชีพการพยาบาลและประชาชนทั่วไป ตลอดจนการทำนุบำรุง ศิลปวัฒนธรรม คณะพยาบาลศาสตร์มุ่งมั่นที่จะพัฒนาให้มีความเป็นเลิศทางวิชาการ ทำหน้าที่เป็นศูนย์



การศึกษาอบรมบุคลากรสาขาพยาบาลศาสตร์แก่สถาบันการศึกษาและหน่วยงานทั้งในระดับชาติและนานาชาติ

ในการจัดการศึกษา คณะพยาบาลศาสตร์ มหาวิทยาลัยมหิดลใช้หลักประชาธิปไตย ส่งเสริมให้นักศึกษาค้นคว้าด้วยตนเอง มีความคิดริเริ่มสร้างสรรค์ มีวิจารณ์ญาณในการตัดสินใจแก้ปัญหา มีบุคลิกภาพที่เหมาะสม มีความเจริญพัฒนาเป็นผู้ใหญ่ มีความรักและเจตคติที่ดีต่อคุณค่าและความสำคัญของชีวิตมนุษย์เท่าเทียมกันสามารถประเมินตนเองและพัฒนาตนเองได้ ดังนั้นหลักสูตรการศึกษาพยาบาลทุกระดับจึงประกอบด้วยความรู้จากศาสตร์ที่เกี่ยวข้องกับมนุษย์ สิ่งแวดล้อม และศาสตร์ทางการพยาบาลอาจารย์ผู้สอนในคณะพยาบาลศาสตร์ ต้องได้รับการพัฒนาอย่างต่อเนื่องเพื่อให้มีความรู้ที่ทันสมัย เป็นแบบอย่างที่ดีด้านการปฏิบัติการพยาบาล และด้านคุณภาพ จริยธรรม วิธีการจัดการเรียนการสอนและแหล่งฝึกต้องมีคุณภาพและประสิทธิภาพ สร้างเสริมให้บัณฑิตแต่ละระดับความรู้ความสามารถทันต่อความเจริญก้าวหน้าทางวิทยาการและการเปลี่ยนแปลงของสังคม มีความเป็นผู้นำ สามารถติดต่อร่วมมือประสานงานกับคนอื่นได้ มีคุณธรรม จริยธรรม เป็นแบบอย่างที่ดีด้านสุขภาพ และเป็นพลเมืองดีของประเทศชาติ

บัณฑิตสาขาพยาบาลศาสตร์ในระดับปริญญาตรี ต้องมีความรู้และทักษะในการให้การพยาบาลทั่วไปแก่ผู้รับบริการได้เป็นอย่างดี บัณฑิตในระดับปริญญาโทต้องมีความรู้ลึกซึ้ง และทักษะในการปฏิบัติการพยาบาลขั้นสูงสามารถให้การพยาบาลที่ซับซ้อนและวิกฤตแก่ผู้ป่วยเฉพาะสาขาอย่างมีประสิทธิภาพ ใช้ผลการวิจัยหรือทำวิจัยเพื่อแก้ไขปัญหาสุขภาพได้ บัณฑิตในระดับปริญญาเอกต้องเป็นผู้ที่มีความรู้ความสามารถในการศึกษาวิจัยเพื่อสร้างองค์ความรู้ทางการพยาบาล เป็นที่ปรึกษาทางวิชาการแก่บุคลากรสาขาพยาบาลศาสตร์ และเป็นผู้นำในการพัฒนาวิชาชีพและสังคม



### ปณิธาน

...การพยาบาลนั้น ไม่ใช่จะมีประโยชน์แต่การพยาบาลอย่างเดียว  
ย่อมเป็นประโยชน์สำหรับบำรุงชาติและบ้านเมืองของเราด้วย...

พระราชดำรัสของสมเด็จพระศรีพัชรินทราบรมราชินีนาถ  
ผู้ทรงวางรากฐานการพยาบาลไทย 10 พฤษภาคม ร.ศ. 130

## วิสัยทัศน์

คณะพยาบาลศาสตร์ มหาวิทยาลัยมหิดล เป็นสถาบันการศึกษาชั้นนำทางการพยาบาล ระดับประเทศและนานาชาติ เป็นแกนนำในการสร้างเสริมสุขภาพแ่แก่สังคม

## พันธกิจ

พันธกิจของคณะพยาบาลศาสตร์ มหาวิทยาลัยมหิดล มีดังนี้

1. ผลิตบัณฑิตที่มีเอกลักษณ์โดดเด่น มีคุณภาพคู่คุณธรรม และมีคุณลักษณะตามค่านิยมองค์กร เป็นพลังทางสติปัญญาในการสร้างเสริมสุขภาพแ่แก่สังคม
2. สร้างงานวิจัยที่สามารถชี้นำนโยบายระบบบริการสุขภาพของประเทศ และสร้างองค์ความรู้ใหม่ในการสร้างเสริมสุขภาพแ่แก่สังคม
3. ส่งเสริมการบริการวิชาการที่สะท้อนความเป็นเลิศทางวิชาการของคณะพยาบาลศาสตร์
4. สร้างความร่วมมือกับสถาบันทั้งในและต่างประเทศเพื่อพัฒนาคณะพยาบาลศาสตร์สู่การเป็นสถาบันชั้นนำในระดับประเทศและนานาชาติ
5. ส่งเสริมการอนุรักษ์ศิลปวัฒนธรรมและประเพณีไทย รวมทั้งบูรณาการศิลปวัฒนธรรมในการปฏิบัติภารกิจและการดำรงชีวิต

## วัตถุประสงค์

วัตถุประสงค์ของคณะพยาบาลศาสตร์ มีดังต่อไปนี้

1. ผลิตบัณฑิตที่มีความรู้ความสามารถทางวิชาการ วิชาชีพ มีคุณธรรม จริยธรรมและจรรยาบรรณวิชาชีพ และเป็นพลังทางสติปัญญาเพื่อการสร้างเสริมสุขภาพแ่แก่สังคม
2. พัฒนาหลักสูตรทุกระดับที่เหมาะสมและสอดคล้องกับความต้องการของผู้รับบริการและสังคม
3. พัฒนาระบบเทคโนโลยีสารสนเทศและการสื่อสาร เพื่อส่งเสริมการบริหารจัดการทุกภารกิจของคณะฯ
4. ศึกษาวิจัยเพื่อสร้างองค์ความรู้ใหม่ และเพื่อการสร้างเสริมสุขภาพแ่แก่และพัฒนาสังคม
5. สร้างเครือข่ายทางวิชาการ และการทำวิจัยร่วมกับสถาบันการศึกษาและหน่วยงานทั้งในและต่างประเทศ
6. พัฒนาเครือข่าย กิจกรรม และบริการวิชาการแก่บุคลากรในวิชาชีพ ประชาชนในระดับชุมชนและภูมิภาค
7. พัฒนาระบบและกลไกการบริหารจัดการที่มีประสิทธิภาพ ตามหลักการบริหารกิจการบ้านเมืองที่ดี
8. พัฒนาศักยภาพของบุคลากรให้พร้อมรับการเปลี่ยนแปลงอย่างมีขวัญและกำลังใจที่ดี



9. สร้างเอกลักษณ์และค่านิยมที่ดีต่อวิชาชีพ ส่งเสริมทำนุบำรุงศิลปวัฒนธรรมและภูมิปัญญาไทยอย่างต่อเนื่อง

10. พัฒนาระบบคุณภาพของคณะฯ แบบครบวงจร และต่อเนื่อง

### ค่านิยมองค์กร Core Value

คณะพยาบาลศาสตร์ มหาวิทยาลัยมหิดล มีค่านิยมร่วมขององค์กร คือ NS MAHIDOL ดังนี้

N	Noble	สืบสานปณิธาน ทำงานเพื่อสร้างเสริมสุขภาวะแก่สังคม
S	Synergy	รวมพลัง ร่วมใจมุ่งสู่เป้าหมายเดียวกัน
M	Moral	คุณธรรม จริยธรรม นำองค์กร
A	Accountability	รับผิดชอบต่อตนเองและส่วนรวม
H	Human Respect	เคารพ และให้เกียรติต่อกัน
I	Innovation	สร้างนวัตกรรม
D	Direct toward Excellent	มุ่งมั่นสู่ความเป็นเลิศ
O	Onward Improvement	เรียนรู้ตลอดชีวิต คิด พัฒนาอย่างต่อเนื่อง
L	Leadership	กล้าคิด กล้าทำ กล้านำ กล้าเปลี่ยน

## โครงสร้างส่วนงานและการบริหารงาน

**โครงสร้างส่วนงาน คณะพยาบาลศาสตร์ มหาวิทยาลัยมหิดล** แบ่งหน่วยงานเป็น 7 ภาควิชา และสำนักงานคณบดี (แผนภูมิที่ 1)

**โครงสร้างการบริหารงาน** มีคณะกรรมการประจำคณะพยาบาลศาสตร์ ประกอบด้วย ผู้บริหาร ตั้งแต่ คณบดี รองคณบดี 8 คน ผู้ช่วยคณบดี 4 คน หัวหน้าภาควิชา 7 คน และคณะกรรมการประจำคณะพยาบาลศาสตร์จากคณาจารย์ประจำ 4 คน (แผนภูมิที่ 1) ดังนี้

### คณบดี

รองศาสตราจารย์ ดร.ฟองคำ ติลกสกุลชัย

### รองคณบดี

ผู้ช่วยศาสตราจารย์วาสนา	แจ่มเข็ม	รองคณบดีฝ่ายบริหาร
รองศาสตราจารย์กัญญา	ออบประเสริฐ	รองคณบดีฝ่ายนโยบายและแผน
ผู้ช่วยศาสตราจารย์พรทิพย์	อาปนกะพันธ์	รองคณบดีฝ่ายงบประมาณและการคลัง
ผู้ช่วยศาสตราจารย์ธิตีมา	จำปรัตน์	รองคณบดีฝ่ายการศึกษา
รองศาสตราจารย์ ดร.ยาใจ	สิทธิมงคล	รองคณบดีฝ่ายบัณฑิตศึกษาและวิเทศสัมพันธ์
รองศาสตราจารย์ ดร.รัชนี	ศุจิจันทร์รัตน์	รองคณบดีฝ่ายวิจัย
รองศาสตราจารย์ประอรนุช	ตุลยาทร	รองคณบดีฝ่ายพัฒนานักศึกษา
รองศาสตราจารย์ ดร.นงลักษณ์	จินตนาติลก	รองคณบดีฝ่ายบริการวิชาการ

### ผู้ช่วยคณบดี

รองศาสตราจารย์วัฒนา	พันธุ์ศักดิ์	ผู้ช่วยคณบดีฝ่ายพัฒนานักศึกษา
ผู้ช่วยศาสตราจารย์วชิรา	วรรณสถิตย์	ผู้ช่วยคณบดีฝ่ายการศึกษา
ผู้ช่วยศาสตราจารย์ ดร.อรอมน	ศรียุกตศุทธ	ผู้ช่วยคณบดีฝ่ายบัณฑิตศึกษาและวิเทศสัมพันธ์
ผู้ช่วยศาสตราจารย์นพพร	ว่องสิริมาศ	ผู้ช่วยคณบดี



### หัวหน้าภาควิชา

รองศาสตราจารย์ วิไล	เลิศธรรมเทวี	หัวหน้าภาควิชาการพยาบาลกุมารเวชศาสตร์
ผู้ช่วยศาสตราจารย์ ดร. อติรัตน์	วัฒนไพลิน	หัวหน้าภาควิชาสุขภาพจิตและการพยาบาลจิตเวชศาสตร์
รองศาสตราจารย์ จันทนา	รณฤทธิ์วิชัย	หัวหน้าภาควิชาการพยาบาลรากฐาน
ผู้ช่วยศาสตราจารย์ ดร. ทิพา	ต่อสกุลแก้ว	หัวหน้าภาควิชาการพยาบาลศัลยศาสตร์
ผู้ช่วยศาสตราจารย์ ดร. ดวงใจ	รัตนัญญา	หัวหน้าภาควิชาการพยาบาลสาธารณสุขศาสตร์
ผู้ช่วยศาสตราจารย์ ดร. เขียวลักษณะณ์	เสรีเสถียร	หัวหน้าภาควิชาการพยาบาลสูติศาสตร์-นรีเวชวิทยา
รองศาสตราจารย์ ดร. ศศิมา	กุสุมา ณ อยุธยา	หัวหน้าภาควิชาการพยาบาลอายุรศาสตร์

### กรรมการประจำคณะพยาบาลศาสตร์ ประเภทผู้แทนคณาจารย์ประจำ

รองศาสตราจารย์ ดร. ไช้มุกข์	วิเชียรเจริญ
รองศาสตราจารย์ ดร. ศิริอร	สินธุ
รองศาสตราจารย์ ดร. ยุวดี	วัฒนานนท์
ผู้ช่วยศาสตราจารย์ ดร. นันทวัน	สุวรรณรูป

**แผนภูมิ 1 โครงสร้างส่วนงาน คณะพยาบาลศาสตร์ มหาวิทยาลัยมหิดล**

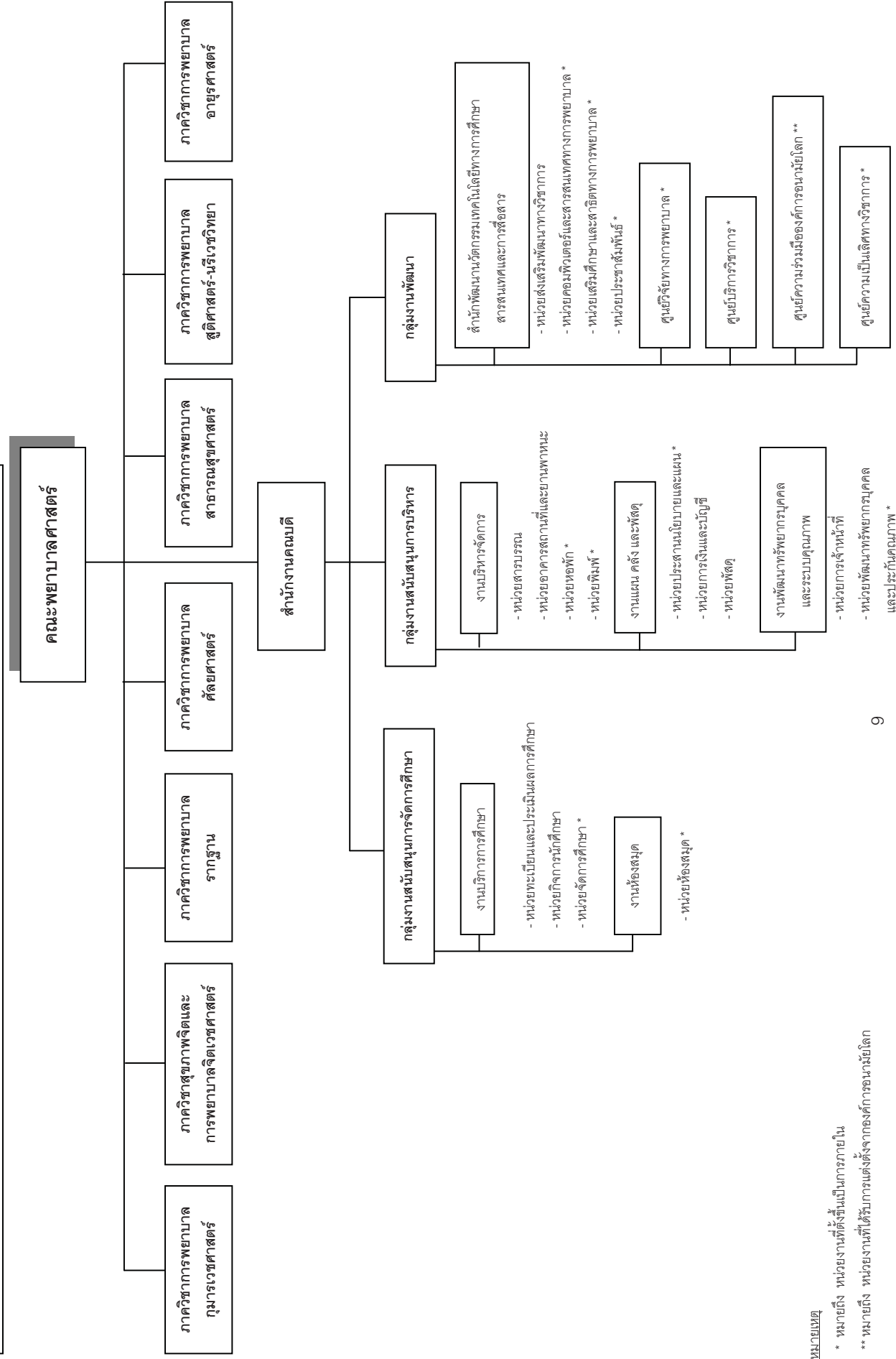

หมายเหตุ

\* หมายถึง หน่วยงานที่ตั้งขึ้นเป็นการภายใน

\*\* หมายถึง หน่วยงานที่ได้รับมาแต่งตั้งจากองค์การอนามัยโลก





แผนภูมิ 2 โครงสร้างการบริหารงานคณะพยาบาลศาสตร์ มหาวิทยาลัยมหิดล

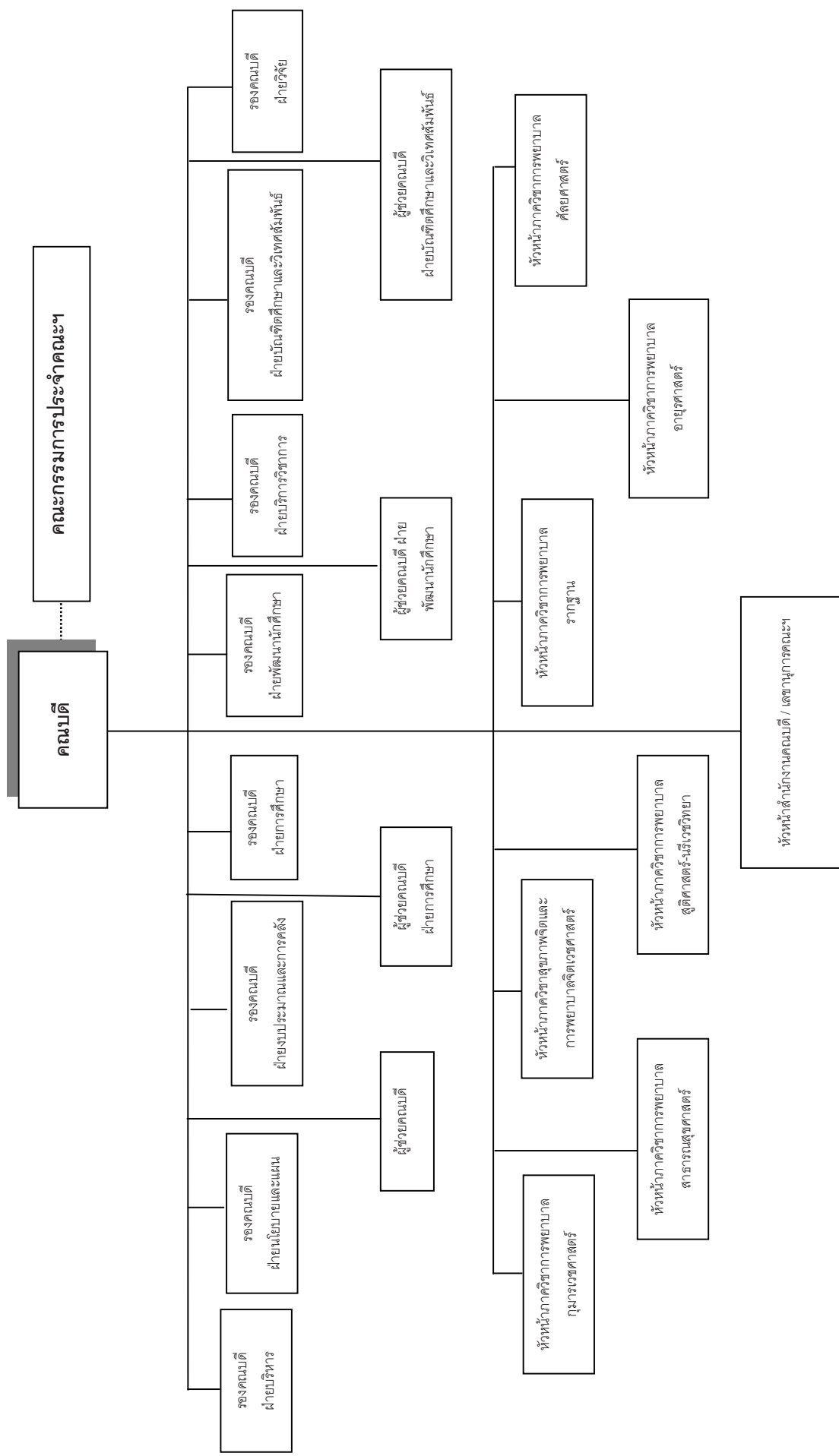

ผู้บริหารคณะพยาบาลศาสตร์ มหาวิทยาลัยมหิดล ประจำปีงบประมาณ 2551  
(วันที่ 1 ตุลาคม พ.ศ.2550 – 30 กันยายน พ.ศ. 2551)



รองศาสตราจารย์ ดร.ฟองคำ ทิลกสกุลชัย  
คณบดี



ผู้ช่วยศาสตราจารย์वासนา แอล้มเขตร  
รองคณบดีฝ่ายบริหาร



รองศาสตราจารย์กัญญา ออประเสริฐ  
รองคณบดีนโยบายและแผน



ผู้ช่วยศาสตราจารย์พรทิพย์ อาปนกะพันธ์  
รองคณบดีฝ่ายงบประมาณและการคลัง



ผู้ช่วยศาสตราจารย์ธิดิมา จำปীরัตนา  
รองคณบดีฝ่ายการศึกษา



รองศาสตราจารย์ ดร.ยาใจ สิทธิมงคล  
รองคณบดีฝ่ายบัณฑิตศึกษาและ  
วิเทศสัมพันธ์



รองศาสตราจารย์ประอรนุช ตุลยาทร  
รองคณบดีฝ่ายพัฒนานักศึกษา



รองศาสตราจารย์ ดร.นงลักษณ์ จินตนาดีลก  
รองคณบดีฝ่ายบริการวิชาการ



รองศาสตราจารย์ ดร.รัชนี สุกิจจันทร์  
รองคณบดีฝ่ายวิจัย



ผู้ช่วยศาสตราจารย์ ดร.อรวมน ศรียุกตศุทธ  
ผู้ช่วยคณบดีฝ่ายบัณฑิตศึกษาและ  
วิเทศสัมพันธ์



รองศาสตราจารย์วัฒนา พันธุ์ศักดิ์  
ผู้ช่วยคณบดีฝ่ายพัฒนาศึกษา



ผู้ช่วยศาสตราจารย์วชิรา วรรณสถิตย์  
ผู้ช่วยคณบดีฝ่ายการศึกษา



ผู้ช่วยศาสตราจารย์ ดร.นพพร ว่องสิริมา  
ผู้ช่วยคณบดี

# หัวหน้าภาควิชา



รองศาสตราจารย์วิลัย เลิศธรรมเทวี  
หัวหน้าภาควิชาการพยาบาลกุมารเวชศาสตร์



ผู้ช่วยศาสตราจารย์ ดร.อติรัตน์ วัฒนโปลิน  
หัวหน้าภาควิชา  
สุขภาพจิตและการพยาบาลจิตเวชศาสตร์



รองศาสตราจารย์จันทนา รณฤทธิวิชัย  
หัวหน้าภาควิชาการพยาบาลรากฐาน



ผู้ช่วยศาสตราจารย์ ดร.ทิพา ต่อสกุลแก้ว  
หัวหน้าภาควิชา  
การพยาบาลศัลยศาสตร์



ผู้ช่วยศาสตราจารย์ ดร.ดวงใจ รัตนธัญญา  
หัวหน้าภาควิชาการพยาบาลสาธารณสุขศาสตร์



ผู้ช่วยศาสตราจารย์ ดร.เยาวลักษณ์ เสรีเสถียร  
หัวหน้าภาควิชา  
การพยาบาลสูติศาสตร์ - นรีเวชวิทยา



รองศาสตราจารย์ ดร.ศศิมา กุสุมา ณ อยุธยา  
หัวหน้าภาควิชาการพยาบาลอายุรศาสตร์

# กรรมการประจำคณะฯ ประเภทผู้แทนคณาจารย์ประจำ



รองศาสตราจารย์ ดร.ไข่มุกข์ วิเชียรเจริญ



รองศาสตราจารย์ ดร.ยุวดี วัฒนานนท์



รองศาสตราจารย์ ดร.ศิริอร ลิ้นสุ



ผู้ช่วยศาสตราจารย์ ดร.นันทวัน สุวรรณ

<b>บุคลากรคณะพยาบาลศาสตร์</b>
-------------------------------

**จำนวนอาจารย์ประจำ**

ปีงบประมาณ 2552 คณะพยาบาลศาสตร์ มหาวิทยาลัยมหิดล มีอาจารย์ประจำ รวมจำนวน 171 คน เป็นวุฒิปริญญาเอก จำนวน 63 คน ปริญญาโท จำนวน 102 คน และปริญญาตรี จำนวน 6 คน โดยมีอาจารย์ที่ลาศึกษาต่อ 14 คน เหลืออาจารย์ประจำที่ปฏิบัติงานจริง จำนวน 157 คน สำหรับตำแหน่งทางวิชาการมีรองศาสตราจารย์ จำนวน 44 คน ผู้ช่วยศาสตราจารย์ จำนวน 63 คน และอาจารย์ จำนวน 64 คน รายละเอียดตามตาราง

**ตารางที่ 1 จำนวนอาจารย์ประจำของแต่ละภาควิชา จำแนกตามวุฒิการศึกษาและตำแหน่งทางวิชาการ ประจำปีการศึกษา 2552 (ณ วันที่ 30 กันยายน 2552)**

ภาควิชา	รวม	วุฒิการศึกษา			ตำแหน่งทางวิชาการ		
		เอก	โท	ตรี	รศ.	ผศ.	อ.
1. การพยาบาลกุมารเวชศาสตร์	27	8	18	1 ลาศึกษาต่อ ป.โท (1 คน)	10	8	9
2. สุขภาพจิตและการพยาบาลจิตเวชศาสตร์	23	11	12 ลาศึกษาต่อ ป.เอก (4 คน)	-	2	11	10
3. การพยาบาลรากฐาน	19	6	13	-	12	4	3
4. การพยาบาลศัลยศาสตร์	28	11	16	1 ลาศึกษาต่อ ป.โท (1 คน)	6	13	9
5. การพยาบาลสาธารณสุขศาสตร์	22	8	12 ลาศึกษาต่อ ป.เอก (1 คน)	2 ลาศึกษาต่อ ป.โท (2 คน)	4	6	12
6. การพยาบาลสูติศาสตร์-นรีเวชวิทยา	27	9	17 ลาศึกษาต่อ ป.เอก (2 คน)	1 ลาศึกษาต่อ ป.โท (1 คน)	5	11	11
7. การพยาบาลอายุรศาสตร์	25	10	14 ลาศึกษาต่อ ป.เอก (1 คน)	1 ลาศึกษาต่อ ป.โท (1 คน)	5	10	10
<b>รวม</b>	171	63	102 ลาศึกษาต่อ ป.เอก (8 คน)	6 ลาศึกษาต่อ ป.โท (6 คน)	44	63	64



วุฒิการศึกษาของอาจารย์ประจำ (ข้อมูล ณ 30 กันยายน 2552 )

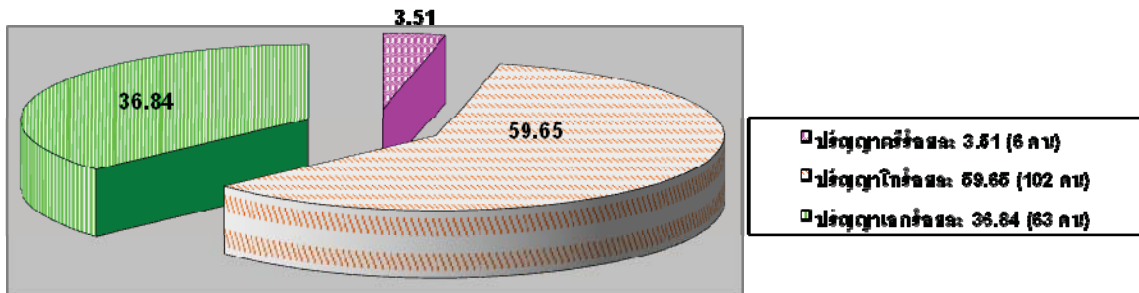

แผนภูมิ 3 ร้อยละของอาจารย์ จำแนกตามวุฒิการศึกษา

ตำแหน่งทางวิชาการของอาจารย์ประจำ (ข้อมูล ณ 30 กันยายน 2552 )

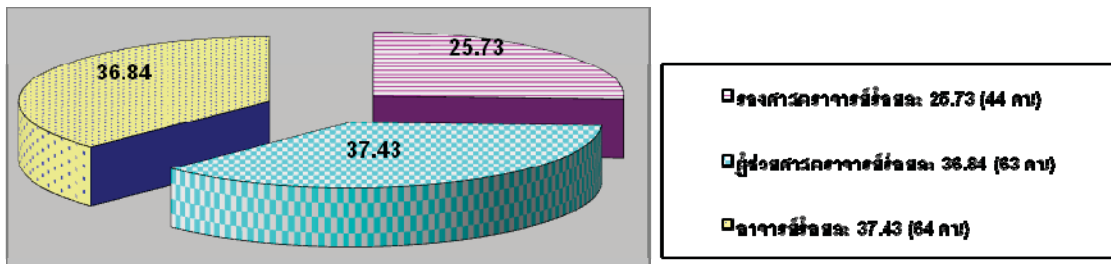

แผนภูมิ 4 ร้อยละของอาจารย์ จำแนกตามตำแหน่งทางวิชาการ

**จำนวนบุคลากรสายสนับสนุน**

ปีงบประมาณ 2552 คณะพยาบาลศาสตร์ มหาวิทยาลัยมหิดล มีบุคลากรสายสนับสนุน จำนวน 130 คน ดังนี้

**ข้าราชการ จำนวน 33 คน**

**พนักงานมหาวิทยาลัย จำนวน 27 คน**

- พนักงานมหาวิทยาลัยเงินอุดหนุน จำนวน 23 คน

- พนักงานมหาวิทยาลัยคณะพยาบาลศาสตร์ จำนวน 4 คน

**ลูกจ้างประจำ จำนวน 60 คน**

- ลูกจ้างประจำเงินงบประมาณ จำนวน 52 คน

- ลูกจ้างประจำเงินรายได้ จำนวน 8 คน

**ลูกจ้างชั่วคราว จำนวน 10 คน**

**แผนภูมิ 5 ร้อยละของบุคลากรสายสนับสนุน จำแนกตามประเภทการจ้างงาน**

ประเภทการจ้างงานของบุคลากรสายสนับสนุน (ข้อมูล ณ 30 กันยายน 2552 )

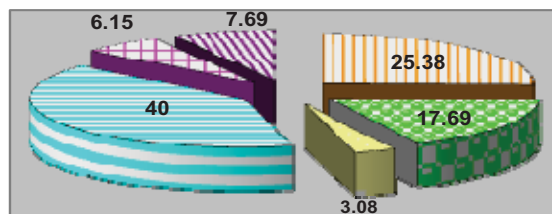

- ▣ ข้าราชการร้อยละ 25.38 (33 คน)
- ▣ พนักงานมหาวิทยาลัยเงินอุดหนุนร้อยละ 17.69 (23 คน)
- ▣ พนักงานมหาวิทยาลัยคณะพยาบาลศาสตร์ร้อยละ 3.08 (4 คน)
- ▣ ลูกจ้างประจำ(เงินงบประมาณ)ร้อยละ 40 (52 คน)
- ▣ ลูกจ้างประจำ(เงินรายได้)ร้อยละ 6.15 (8 คน)
- ▣ ลูกจ้างชั่วคราวร้อยละ 7.69 (10 คน)



## ส่วนที่ 2 ผลการดำเนินงานตามภารกิจหลัก

### ด้านการวิจัย

ในปีงบประมาณ 2552 คณะพยาบาลศาสตร์ได้รับทุนดำเนินโครงการวิจัยใหม่ จำนวน 16 โครงการ รวมเป็นเงิน 16,450,885.00 บาท แบ่งเป็นเงินทุนจากแหล่งทุนภายนอก จำนวน 10,480,885.00 บาท และเงินทุนจากแหล่งทุนภายใน จำนวน 5,970,000.00 บาท

ผลงานวิจัยของคณะฯ ได้รับการตีพิมพ์เผยแพร่ และนำเสนอในที่ประชุมวิชาการต่างๆ รวม 83 เรื่อง แบ่งได้เป็นบทความวิจัยที่ตีพิมพ์ในวารสารระดับนานาชาติตามฐานข้อมูลสากล เช่น ISI และ Scopus จำนวน 11 เรื่อง บทความวิจัยที่ตีพิมพ์ในวารสารอื่นๆ จำนวน 32 เรื่อง และผลงานวิจัยที่นำเสนอในการประชุมวิชาการ ภายในประเทศและต่างประเทศ จำนวน 40 เรื่อง

ในปี 2552 คณะฯ มีผลงาน/งานสร้างสรรค์ที่ติดต่อก่อนจัดแจ้งลิขสิทธิ์ของผลงาน จำนวน 2 เรื่อง คือ (1) โปรแกรมประมวลผลสอบรวบยอด คณะพยาบาลศาสตร์ มหาวิทยาลัยมหิดล ของ อาจารย์ ดร.วรวรรณ วาณิชยเจริญชัย และ (2) กลไกการเกิดโรคเบาหวาน ของ รองศาสตราจารย์อัจฉรา เป็เรืองเวทย์ และในปีงบประมาณ 2552 มีผลงาน/งานสร้างสรรค์ที่อยู่ระหว่างการยื่นจัดแจ้งขอจดลิขสิทธิ์และสิทธิบัตร จำนวน 2 เรื่อง

**ผลการดำเนินงานตามแผนปฏิบัติการเชิงรุก และแผนปฏิบัติการที่ดำเนินการประจำตามภารกิจหลัก ที่สำคัญได้แก่**

#### 1. โครงการ จัดตั้งคณะกรรมการจริยธรรมการวิจัยในคนตามมาตรฐานสากล

คณะพยาบาลศาสตร์ได้เตรียมความพร้อมมาเป็นระยะๆ ตามลำดับและได้รับการแต่งตั้งให้เป็น คณะกรรมการจริยธรรมการวิจัยในคนของมหาวิทยาลัยมหิดล ชุด C สายพยาบาลศาสตร์ โดยเป็น Panel หนึ่งในคณะกรรมการจริยธรรมการวิจัยในคนของมหาวิทยาลัยมหิดล ตามคำสั่งมหาวิทยาลัยมหิดล มีเจ้าหน้าที่สนับสนุนการทำงานฯ 1 คน เปิดรับโครงการวิจัยครั้งแรกเมื่อวันที่ 25 พฤษภาคม 2552 จนถึงบัดนี้ มีโครงการฯ เข้ามาทั้งสิ้น รวม 20 โครงการ สามารถสรุปได้ดังนี้

- 1) ได้รับ COA แล้ว 5 โครงการ
- 2) ได้รับ COE แล้ว 3 โครงการ
- 3) มอบอำนาจการรับรองโครงการให้ IRB ของประเทศนั้นๆ 1 โครงการ
- 4) อยู่ระหว่างการปรับแก้ไข 4 โครงการ
- 5) อยู่ระหว่างการพิจารณา 7 โครงการ

## 2. โครงการ เพิ่มผลผลิตงานวิจัย และเผยแพร่ผลงานวิจัยสู่ระดับชาติและนานาชาติ

คณะพยาบาลศาสตร์ได้จัดการประชุมเชิงปฏิบัติการ 2 ครั้ง เรื่อง Writing Manuscript for International Publication โดย Professor Dr. Eleanor Holroyd จากสถาบัน RMIT ประเทศ Australia โดยครั้งที่ 1 ในวันที่ 27-29 มกราคม 2552 เวลา 08.00-17.00 น. และครั้งที่ 2 ในวันที่ 30-31 กรกฎาคม ถึงวันที่ 1 สิงหาคม 2552

## 3. โครงการ การวิจัยสถาบัน

คณะพยาบาลศาสตร์ได้จัดบรรยายและประชุมเชิงปฏิบัติการเป็นระยะ รวมจำนวน 6 ครั้ง คือ

ครั้งที่ 1 เรื่อง วิจัยสถาบัน คือ อะไร ทำไปทำไม ทำง่ายๆ อย่างมีประสิทธิภาพ ได้อย่างไรโดย รองศาสตราจารย์ นพ. สมชาติ ไตรรักษา วันที่ 5 มีนาคม 2552 เวลา 08.30-12.00 น. ณ ห้องสงวนสุข ชั้นทวงค์ (1111) คณะพยาบาลศาสตร์

ครั้งที่ 2 เรื่อง การบริหารการเงิน และการวิเคราะห์ต้นทุน โดย อาจารย์เรวดี รุ่งจตุรงค์ เลขานุการคณะ คณะแพทยศาสตร์โรงพยาบาลรามาธิบดี ในวันเสาร์ที่ 7 มีนาคม 2552 เวลา 08.30-16.00 น. ณ ห้องสงวนสุข ชั้นทวงค์ (1111) คณะพยาบาลศาสตร์

ครั้งที่ 3 เรื่อง “การวิจัยทางการศึกษา” โดย ศาสตราจารย์ ดร.ไพฑูรย์ สิ้นลารัตน์ วันจันทร์ที่ 23 มีนาคม 2552 เวลา 09.00-12.00 น. ณ ห้องสงวนสุข ชั้นทวงค์ (1111)

ครั้งที่ 4 การประชุมเพื่อ นำเสนอหัวข้อการวิจัยด้านการเรียนการสอนและวิพากษ์หัวข้อการวิจัย โดย รองศาสตราจารย์ ดร. จิราภรณ์ ทวีศรี มหาวิทยาลัยเกษตรศาสตร์ ในวันพุธที่ 20 พฤษภาคม 2552 เวลา 13.00-16.00 น. ณ ห้องสงวนสุข ชั้นทวงค์ (1111)

ครั้งที่ 5 การประชุมเพื่อ นำเสนอหัวข้อการวิจัยและวิพากษ์หัวข้อการวิจัยของบุคลากรสายสนับสนุน โดย รองศาสตราจารย์ ดร. รัชณี ศุภจินทรรัตน์ ในวันพฤหัสบดีที่ 2 กรกฎาคม 2552 เวลา 13.00-16.00 น. ณ ห้องสงวนสุข ชั้นทวงค์ (1111)

ครั้งที่ 6 การประชุมเพื่อ นำเสนอหัวข้อการวิจัยและวิพากษ์หัวข้อการวิจัยของบุคลากรสายสนับสนุน โดย รองศาสตราจารย์ ดร. รัชณี ศุภจินทรรัตน์ และรองศาสตราจารย์พรศรี ศรีอัฐภาพร ในวันพฤหัสบดีที่ 27 กรกฎาคม 2552 เวลา 13.00-16.00 น. ณ ห้อง 1103/1-2

## 4. โครงการ จัดตั้งศูนย์ Evidence Based Practice

คณะพยาบาลศาสตร์ได้จัดการประชุมเชิงปฏิบัติการเรื่อง Evidence Based Practice จำนวน 3 ครั้งๆ ละ 3 วัน โดยมีวิทยากรคือ Professor Dr. Jeanne Grace จาก School of Nursing, University of Rochester โดยจัดการประชุมเชิงปฏิบัติการเป็น 3 ครั้ง ดังนี้ ครั้งที่ 1 ในวันที่ 26-28 มกราคม 2552 เวลา





08.00-16.00 น. ณ ห้องสงวนสุข ชั้นทวงศ์ (1111) และห้องปฏิบัติการคอมพิวเตอร์ (503) ครั้งที่ 2 ในวันที่ 2-4 กุมภาพันธ์ 2552 เวลา 08.00-16.00 น. ณ ห้องสงวนสุข ชั้นทวงศ์ (1111) และครั้งที่ 3 ในวันที่ 16-18 กุมภาพันธ์ 2552 เวลา 08.00-16.00 น. ณ ห้องสงวนสุข ชั้นทวงศ์ (1111)

## 5. โครงการส่งเสริมสนับสนุนการสร้าง และเผยแพร่ผลงานวิจัยที่มีคุณภาพ

**1. โครงการที่ 1-1/52** กิจกรรมการอบรม บรรยาย หรืออบรมระยะสั้น สำหรับอาจารย์ คณะฯ ได้จัดการอบรมระยะสั้นหรือเสวนาวิจัย จำนวน 4 ครั้ง ดังนี้

1) ครั้งที่ 1/2552 เรื่อง จริยธรรมการวิจัยในคนในวันที่ 16 ตุลาคม 2551 เวลา 09.00-12.00 น. ณ ห้องสงวนสุข ชั้นทวงศ์ (1111)

2) ครั้งที่ 2/2552 เรื่อง The Cochrane Systematic Review โดย นายแพทย์สมเกียรติ โทธิสสัย ผู้อำนวยการสถาบันวิจัยและประเมินเทคโนโลยีทางการแพทย์ ในวันอังคารที่ 9 ธันวาคม 2551 เวลา 13.00-16.00 น. ณ ห้องสงวนสุข ชั้นทวงศ์ (1111)

3) ครั้งที่ 3/2552 เรื่อง แนวปฏิบัติจริยธรรมการวิจัยในคน สำหรับอาจารย์พยาบาล ในวันจันทร์ที่ 7 กันยายน 2552 เวลา 13.30-16.00 น. ณ ห้องผะอบ พิศลยบุตร (1110)

4) ครั้งที่ 4/2552 เรื่อง แนวปฏิบัติจริยธรรมการวิจัยในคน สำหรับอาจารย์พยาบาล ในวันอังคารที่ 8 กันยายน 2552 เวลา 13.30-16.00 น. ณ ห้อง 508

## **2. โครงการที่ 1-3/52** กิจกรรม NS Lunch Talk จำนวน 7 ครั้ง

1) ครั้งที่ 1/2552 เรื่อง การวิจัยทางการแพทย์ใน Deakin University โดย รองศาสตราจารย์ ดร.รัชณี ศุภิจันทรรัตน์ รองคณบดีฝ่ายวิจัย ในวันพุธที่ 8 เมษายน 2552 เวลา 12.00-13.00 น. ณ ห้อง 1103/1-2

2) ครั้งที่ 2/2552 เรื่อง การขอทุนจากแหล่งทุนภายนอก โดย ผู้ช่วยศาสตราจารย์ ดร.นันทนา ธนาโนวรรณ ในวันจันทร์ที่ 27 เมษายน 2552 เวลา 12.00-13.00 น. ณ ห้อง 907

3) ครั้งที่ 3/ 2552 เรื่อง “โครงการวิจัยผู้สูงอายุไทยเพื่อส่งเสริมการพัฒนามหาวิทยาลัยวิจัยแห่งชาติ” โดย รองศาสตราจารย์ ดร.รัชณี ศุภิจันทรรัตน์, รองศาสตราจารย์ปนัดดา ปรียทฤษ และผู้ช่วยศาสตราจารย์ ดร.นารีรัตน์ จิตรมนตรี เมื่อวันที่ 12 มิถุนายน 2552 เวลา 12.00-13.30 น. ณ ห้อง 907

4) ครั้งที่ 4/2552 เรื่อง ประสบการณ์ในการทำวิจัยเชิงคุณภาพ โดย ผู้ช่วยศาสตราจารย์ ดร.วัลยา ธรรมพินิจวัฒน์ เมื่อวันที่ 24 มิถุนายน 2552 เวลา 12.00-13.00 น. ณ ห้อง 215

5) ครั้งที่ 5/ 2552 เรื่อง “การจัดทำหัวข้อวิจัยสถาบัน: สายสนับสนุน” โดย รองศาสตราจารย์ ดร.รัชณี ศุภิจันทรรัตน์ ในวันจันทร์ที่ 27 กรกฎาคม 2552 เวลา 12.00-13.00 น. ณ ห้อง 1103/1-2

6) ครั้งที่ 6/2552 เรื่อง Research Experience of Post-Doctoral Student in University of Colorado Denver” โดย ผู้ช่วยศาสตราจารย์ ดร.กรองไธ อุณหสูต ในวันอังคารที่ 4 สิงหาคม 2552 เวลา 12.00-13.30 น. ณ ห้อง 504

7) ครั้งที่ 7/2552 เรื่องในหัวข้อเรื่อง การแปลผล Forest Plot โดย รองศาสตราจารย์ ดร.ทัศนีย์ ประสบกิตติคุณ ในวันพุธที่ 30 กันยายน 2552 เวลา 11.30-13.00 น. ณ ห้อง 216

จากผลการดำเนินงานในเชิงรุกของคณะ ในปี 2552 สามารถสรุปข้อมูลด้านการวิจัยที่สำคัญได้ ดังนี้

## ตารางที่ 2 ผลงานวิจัยที่ตีพิมพ์ในวารสารวิชาการระดับนานาชาติ ประจำปี 2552

(International Journal Publications: Year 2009)

ลำดับ	ชื่อผู้วิจัย	ชื่องานวิจัย	แหล่งทุน	ปี/ แหล่งที่เผยแพร่
1	Sarinrat Sriprasong, Somchit Hanucharunkul, Orasa panpukdee, Rongroj Kritayaphong, Kanaungnit Ponngthavornkamol, Thavatchai Vorapongsathorn	Functional Status Model: An Empirical Test among Discharge Acute Myocardial Infarction Patients	N/A	Thai Journal of Nursing Research. Vol. 13 No.4
2	Vishuda Charoenkitkarn, Saipin Kasemkitwattana, Barbara Therrien, Orapan Thosigha, Thavatchai Vorapongsathorn	Cognitive Performance After a Transient Ischemic Attack: Attention, Working memory, and Learning and Memory Cognitive Performance After a Transient Ischemic Attack: Attention, Working memory, and Learning and Memory	N/A	Thai Journal of Nursing Research. Vol. 13 No.3
3	Nopporn Vongsirimas, Yajai Sitthimongkol , Linda Beeber, Nonglak Wiratchai, Sopin Sangom	The Relationship among depressive symptom severity in mother , gender differences and depressive symptom in Thai adolescents: the mediating role of social support, life stress and self-esteem	N/A	Thai Journal of Nursing Research. Vol. 13 No.3
4	Detraporn, M., Sirapo-ngam, Y., H. Mishel, M., Sitthimongkol, Y. *, Vorapongsathorn, T.	Testing of uncertainty in Illness Theory to predict quality of life among Thais with head and neck cancer Testing of uncertainty in Illness Theory to predict quality of life among Thais with head and neck cancer	N/A	Thai Journal of Nursing Research. Vol.13 No.1, 1-15



ตารางที่ 2 ผลงานวิจัยที่ตีพิมพ์ในวารสารวิชาการระดับนานาชาติ ประจำปี 2552

(International Journal Publications: Year 2009) (ต่อ)

ลำดับ	ชื่อผู้วิจัย	ชื่องานวิจัย	แหล่งทุน	ปี/ แหล่งที่เผยแพร่
5	Potempa K, Phancharoenworakul K, Glass N, Chasombat S, Cody BJ.	Leveraging the role of public health nursing in managing HIV/AIDS in Thailand: a journey of international collaboration	OSHU	Collegian. (Royal College of Nursing, Australia). Vol.16 49-53
6	Ratinthorn, A., Meleis, A., Sindhu, S.	Trapped in Circle of Threats: Violence Against Sex Workers in Thailand.Trapped in Circle of Threats: Violence Against Sex Workers in Thailand	TRF	Health Care for Women International. Vol. 30 No.3, 249-269
7	koshakri, R., Suwanaroop, N., Pancharoenworakul, K., Therateph, C. & Chrisman, N.	Quality of Diabetes Care in Primary Care Services System in Central Region.	Thailand Nursing Council	Thai Journal of Nursing Research. Vol.13 No.3, 167-80
8	Krongdai Unhasuta, Marylou V. Robinson, Kathy Magivy,	Research plan for development trauma core competencies for nurses in Thailand	N/A	International Emergency Nursing.
9	Venus Leelahakul, Fumio Tanaka, Nittaya Sinsuksai, Kannikar Vichitsukon, Wanpen Pinyopasakul, Nobuo Kido, Sayuri Inukai.	Comparison of the protein of Breast Milk and the nutrient Intake Between Thai and Japanese Mothers.Comparison of the protein of Breast Milk and the nutrient Intake Between Thai and Japanese Mothers.	Mie Prefectural University, Japan	Nursing and Health Sciences. Vol.11, 180-184
10	Sareeso., P., Utriyaprasit.K., Sindhu,S., Songcharoen,P.	Pain and Pain management Strategies in patients with Brachial Plexus injury post- reconstructive surgery	N/A	Siriraj Medical Journal. vol.61 (Suppl1) May - June,2009. P47-52.
11	Chaichana,Y., Sindhu,S.,Chayaput, P., Songcharoen,P.	Predicting Factors to Quality of Life of Patients with Brachial Plexus Injury Post Reconstracutive SurgeryPredicting Factors to Quality of Life of Patients with Brachial Plexus Injury Post Reconstracutive Surgery	N/A	Siriraj Medical Journal. vol.61 (Suppliment1) 47-52.

ตารางที่ 3 ผลงานวิจัยที่ตีพิมพ์ในวารสารวิชาการระดับชาติ ประจำปี 2552  
(National Journal Publications: Year 2009)

ลำดับ	ชื่อผู้วิจัย	ชื่องานวิจัย	แหล่งทุน	ปี/ แหล่งที่เผยแพร่
1	Nittaya Sinpru, Fongcum Tilokskulchai, Kannikar Vichitsukon, Payon Boonyarittipong	The Effect of Clinical Nursing Practice Guideline for Swaddling on Pain Relief from Hellstick in Neonates	N/A	Journal of Nursing Science. Vol.27, No.1, 32-45
2	Wansa Saeui, Nongluk Chintanadilok, Pomsri Sriussadaporn, Wanida Sanasuttipun	The Effects of an Empowerment Program on the Competence of Caregivers in Caring for Preschool Children with Acute Leukemia Undergoing Chemotherapy	N/A	Journal of Nursing Science. Vol.27, No.2, Supplement 1, 8-17
3	Wanna Ruanglapanun, Kaimook Wichiencharoen, Rashanee Seeda, Sasithorn Wannapon	Impacts of Asthma Disease on School-age Asthmatic Children and Family	N/A	Journal of Nursing Science. Vol.27No.2, Supplement 1, 18-27
4	ธนกมล คงอิม, ไช่มุขวิเชียรเจริญ	ผลของโปรแกรมการสอนต่อความรู้ และพฤติกรรมของมารดาในการ ป้องกันการเกิดโรคหืดในเด็กที่มี โอกาสเสี่ยงต่อการเป็นโรคหืด	N/A	Journal of Nursing Science. Vol.27, No.2, Supplement 2,
5	ผศ.ดร.วนิดา เสนะสุทธิพันธุ์	Effectiveness of small group discussion for critical thinking, self-directed learning, and learning satisfaction for Thai nursing students	N/A	Journal of Nursing Science. Vol.27, No.2, Supplement 2,
6	อ.ดร.พรรณรัตน์ แสงเพิ่ม	ปัจจัยที่มีอิทธิพลต่อพฤติกรรมการกิน อาหารของเด็กวัยร่อน	N/A	Journal of Nursing Science. Vol.27, No.3,
7	อ.ดร.อาภาวรรณ หนูคง	Caregiver and Child Management Behaviors and Quality of Life for Children with Asthma	Mahidol University	Journal of Nursing Science. Vol.27, No.3,
8	รศ.จันทนา รณฤทธิ์วิชัย	การประเมินสมรรถภาพกายก่อนและ หลังการออกกำลังกายแอโรบิกแบบ ตารางเก้าช่องและยืดเหยียดกล้ามเนื้อ โดยใช้ยางยืดของผู้สูงอายุในโครงการ ส่งเสริมสุขภาพผู้สูงอายุ คณะพยาบาล ศาสตร์ มหาวิทยาลัยมหิดล	สสส.	Journal of Nursing Science. Vol.27, No.3,



ตารางที่ 3 ผลงานวิจัยที่ตีพิมพ์ในวารสารวิชาการระดับชาติ ประจำปี 2552

(National Journal Publications: Year 2009) (ต่อ)

ลำดับ	ชื่อผู้วิจัย	ชื่องานวิจัย	แหล่งทุน	ปี/ แหล่งที่เผยแพร่
9	Rungthip Poncharoenwaranyu, Sauvaluck Lekutai, Suvimol Kimpee, Vorachai Kongsarepong	The Relationship between Patient Readiness Prior to Transfer and Recurrence of Heart Problems after transfer from the CCU in Patients with Acute Coronary Syndrome	N/A	Journal of Nursing Science. Vol.27, No.2, 49-57
10	Chatchamon Damrongrucktham, Suwimon Kinpee, Tipa Toasklao, Usavadee Asdornwised	Effects of Hand Reflexology on Level of Pain in Abdominal Surgery Patients	N/A	Journal of Nursing Science. Vol.27 No.2,Suppliment 1, 49-58
11	Yubonpring, J., Chayaput, P., Kimpee, S., & Thosingha, O.	Development of the clinical nursing practice guideline for swallowing rehabilitation of head and neck cancer patients after surgery.	N/A	Thai Journal of Nursing Council. 24(2), 24-38.
12	Arune Lonil, Pongsri Srimoragot, Shaw Suradom	Nursing Case management to Develop Self Care Agency in Colorectol Cancer Patients	N/A	Journal of Nursing Science. Vol.27No.2, Suppliment 1, 59-67
13	Sakuntala Anuruang, Sirion Sindhu, Napaporn Wanitkun, Aurawamon Sriyuktasuth	The Effect of Empowering Care Program on Health Status and Health Service Satisfaction among Women Hypertension	N/A	Thai Journal of Nursing Council. Vol.24 No.1, 11-23
14	Duangrat Duangnate, Usavadee Asdornwised, Kanya Auprasert, Pansak Laksanabunsong, Siriporn Pitimana-aree	The Effect of a Clinical Pathway on Duration of the Surgical Process in Coronary Bypass Graft Patients and Patients' and Relatives' Satisfaction	N/A	Journal of Nursing Science. Vol.27No.2, Suppliment 1, 68-76
15	พรทิพย์ ศุภมณี , วิไลพรรณ สมบุญ ตนนท์, อุมพร ลีฐิกาวิบูลย์, กิติรัตน์ เตชะไตรศักดิ์	ประสิทธิผลของการเยี่ยมเพื่อการให้ ความรู้ก่อนผ่าตัดต่อความวิตกกังวล และความพึงพอใจของผู้ป่วยที่มารับ การผ่าตัดใหญ่ทางนรีเวชกรรม โรงพยาบาลศิริราช	N/A	Journal of Nursing Science. Vol.27, No.3,

## ตารางที่ 3 ผลงานวิจัยที่ตีพิมพ์ในวารสารวิชาการระดับชาติ ประจำปี 2552

(National Journal Publications: Year 2009) (ต่อ)

ลำดับ	ชื่อผู้วิจัย	ชื่องานวิจัย	แหล่งทุน	ปี/ แหล่งที่เผยแพร่
16	ปรียาภรณ์ สวัสดิ์ศรี, กนกพร หมู่พยัคฆ์	อิทธิพลของการรับรู้ความรุนแรงของโรค การรับรู้ประโยชน์และการรับรู้อุปสรรคในการควบคุมอาหาร ต่อการทำนายพฤติกรรมกรรมการควบคุมอาหารของผู้ป่วยเบาหวานชนิดที่ 2	N/A	Journal of Nursing Science. Vol.27, .2 (Suppliment 2)
17	Khanitta Nuntaboot, Wilawan Senaratana, Peerapong Boonsawatgulchai, Suwanna Junprasert, Pranudda Priyatruk, Srisuda Rassameapong	Capacity and Readiness of Local Administrative Organization in the Creasion of Nurses of the Community.	N/A	Thai Journal of Nursing Council. Vol.24 No.2 (April-June) 100-115
18	อภาฯ ยังประดิษฐ์	การวิจัยปฏิบัติการแบบมีส่วนร่วมเพื่อพัฒนารูปแบบการสร้างเสริมสุขภาพชุมชนเมืองให้เป็นชุมชนแข็งแรง : กรณีศึกษาชุมชนในเขตบางกอกใหญ่	มหาวิทยาลัยมหิดล	วารสารพยาบาลสาธารณสุข. 23(1) มกราคม-เมษายน หน้า 80-94
19	Juthamat Phunlawong, Kanokporn Moopayak, Duangjai Ratnathanya, Vaira Kasikosol	Factors Influencing Clients' Satisfaction in Primary Care Unit, Nakonsawan Province	N/A	Journal of Nursing Science. Vol.27,No.2, (Suppliment 1) 92-102
20	น้ำฝน ไททองศิริกร, เอมพร รตินธร	ความรุนแรงในขณะตั้งครรภ์ และการแสวงหาความช่วยเหลือของสตรีตั้งครรภ์ที่ถูกระทำรุนแรง	N/A	Journal of Nursing Science. Vol.27, No.2, (Suppliment 2)
21	มณีวรรณ ยุระชัย, เอมพร รตินธร	ผลของวิธีเบ่งแบบควบคุมกับวิธีเบ่งแบบธรรมชาติต่อความเหนื่อยล้าและความเจ็บปวดฝีเย็บในระยะหลังคลอดและความพึงพอใจต่อการคลอด	N/A	Journal of Nursing Science. Vol.27, No.2, (Suppliment 2)
22	Hakularb, P., & Thananowan, N.	Barriers of Breastfeeding Initiation in Labor Room.	N/A	Thai Journal of Nursing Council. 24(2), 14-23.
23	Duangkamol Pinchaleaw, Yaowaluk Serisathien	Women's Distress after cesarean Section	N/A	Journal of Nursing Science. Vol.27, No.2, Suppliment 1, 28-38



ตารางที่ 3 ผลงานวิจัยที่ตีพิมพ์ในวารสารวิชาการระดับชาติ ประจำปี 2552  
(National Journal Publications: Year 2009) (ต่อ)

ลำดับ	ชื่อผู้วิจัย	ชื่องานวิจัย	แหล่งทุน	ปี/ แหล่งที่เผยแพร่
24	Rungtawan Chojjorhor, Yaowaluk Serisathien, Ameporn Ratinthorn, Ekachai Kovisarach	The Effects of Nursing Therapeutics on Preventive Management of Preterm Labor, Readmission and Gestational age at Birth in Pregnant Women with with Preterm labor	N/A	Journal of Nursing Science. Vol.27, No.2, Suppliment 1, 39-48
25	Wirin Chaiyajan,Sitthimongkol, y.* ,	Effects of a Psychoeducational Program on Attitude toward Medication and Compliance with First Appointment after Discharge in Schizophrenic Patients in Thailand	N/A	Journal of Nursing Science. Vol.27, No.2,Suppliment 2,
26	อ.กนกรัตน์ พิมพ์รุณ	คุณภาพชีวิตและการจัดการกับ อาการด้วยตนเองของผู้ป่วยโรค อารมณ์แปรปรวนชนิดสองขั้ว	N/A	Journal of Nursing Science. Vol.27, No.2, (Suppliment 2),
27	Tassana Boontong, Atirat Wattanapailin	Decision Making Process Regarding Continuing or Terminating Pregnancy in Women with HIV Infection	N/A	Journal of Nursing Science. Vol.27, No.1, 70-84
28	Sirada Kasornsri, Rungnapa Panitrat, Acharaporn Seeherunwong, Parapun Bamroongsuk	The Relationships of Vision Disability and Learned Resourcefulness to Depressive Symptoms in Persons with Visual Impairment.	N/A	Journal of Nursing Science. Vol.27, No.3,
29	Pichitra Lekdamrongkul, Kanaungnit Pongthavornkamol, Chuchuen Chewapoonpon, Noppadol Siritanaratkul	Factors Associated with Febrile Neutropenia in Acute Leukemic Patients Reciving Chemotherapy	N/A	Journal of Nursing Science. Vol.27, No.2, 58-68
30	Ratiros Malangpoothong, Kanaungnit Pongthavornkamol, Aurawamon Sriyuktasuth, Nopadol Soparattanapaisarn	Symptom Experiences, Management Strategies and Functional Status in Advanced Lung Cancer Patients Receiving Chemotherapy	N/A	Journal of Nursing Science. Vol.27, No.2, 69-78

ตารางที่ 3 ผลงานวิจัยที่ตีพิมพ์ในวารสารวิชาการระดับชาติ ประจำปี 2552  
(National Journal Publications: Year 2009) (ต่อ)

ลำดับ	ชื่อผู้วิจัย	ชื่องานวิจัย	แหล่งทุน	ปี/ แหล่งที่เผยแพร่
31	Saenduan Kunthakhu, Doungrat Watthanakitkriear, Kanaungnit Pongthavornkamol, Chatkanok Dumavibhat	Factors Influencing Readiness for hospital Discharge in Acute Myocardial Infarction Patients	N/A	Journal of Nursing Science. Vol.27, No.2, Suppliment 1, 83-91
32	Petcharat Rujipong, Sauvaluck Lekutai, Wanpen Pinyopasakul & Suthat Rungruanghiranya	The Effect of Clinical Nursing Practice guideline Utilization for Care of Oral Cavity on Oral status and Ventilator-Associated Pneumonia(VAP) rate in Critically ill adult patients with endotracheal Tube	N/A	Journal of Nursing Science. Vol.27, No.2, Suppliment 2,





ตารางที่ 4 บทความ/ บทความย่อ จากการประชุมวิชาการระดับนานาชาติ ประจำปี 2552

(International Publications: Year 2009)

ลำดับ	ชื่อผู้วิจัย	ชื่องานวิจัย	แหล่งทุน	ปี/ แหล่งที่เผยแพร่
1	Sudaporn Payakkaraung	Nurses' management of postoperative pain in Thai children: A Holistic case study research	N/A	ICN 24 <sup>th</sup> Quadrennial Congress "Leading Change: Building Healthier Nations" by International Council of Nursing and the Democratic Nursing Organization of South Africa (DENOSA) at Durban, South Africa 31 June – 4 July 2009
2	Parnarat Sangperm, Aroonrasamee Bunnag, Weeraya Jungsomjatepaisal, Yuwadee Pongsaranunthakul, Venus Leelahakul, Doungrut Wattanakitkrileart	Factors Influence Eating Behavior of Early Adolescents in Bangkok	N/A	2 <sup>nd</sup> Hong Kong Nursing Forum 5-6 June 2009
3	อ.อรุณรัตน์ ศรีจันทร์นิตย์	Doing their best to get the child ready for surgery: A study of practices of Thai families in caring for children with congenital heart disease prior to cardiac surgery	N/A	9 <sup>th</sup> International Family Nursing Conference "From insights to intervention: The cutting edge of family nursing" 2-5 June 2009
4	Jirathummakoon, S.; Praparkorn, S.	The development of computerized nursing documentation using ICNP version I at National Cancer Institute, Thailand	N/A	ICN 24 <sup>th</sup> Quadrennial Congress "Leading Change: Building Healthier Nations" by International Council of Nursing and the Democratic Nursing Organization of South Africa (DENOSA) at Durban, South Africa 27 June – 4 July 2009

ตารางที่ 4 บทความ/ บทความย่อ จากการประชุมวิชาการระดับนานาชาติ ประจำปี 2552  
(International Publications: Year 2009) (ต่อ)

ลำดับ	ชื่อผู้วิจัย	ชื่องานวิจัย	แหล่งทุน	ปี/ แหล่งที่เผยแพร่
5	Khumtaveeporn, P.; Jirathummakoon, S.; Wirojrat, V.	Health management for Diabetes Mellitus Elders at an Urban Community in Bangkok, Thailand	N/A	ICN 24 <sup>th</sup> Quadrennial Congress "Leading Change: Building Healthier Nations" by International Council of Nursing and the Democratic Nursing Organization of South Africa (DENOSA) at Durban, South Africa 28 June – 4 July 2009
6	Utriyaprasit, K., Bootcheewan, S., Chayaput, P., & Thosingha, O.	Survey of social support to caregivers and patient's recovery from Traumatic Brain Injury.	N/A	Poster session presented at the 10 <sup>th</sup> annual conference of the Roy Adaptation Association, Chestnut Hill, MA, USA.(June, 2009).
7	Chayaput, P., Bootcheewan, S., Utriyaprasit, K., & Thosingha, O.	Being alone with disabled survivors from Traumatic Brain Injury after returning rural home: Coping strategy of caregivers.	N/A	Oral session presented at the 10 <sup>th</sup> annual conference of the Roy Adaptation Association, Chestnut Hill, MA, USA.(June, 2009).
8	Yubonpring, J., Chayaput, P., Kimpee, S., & Thosingha, O.	Swallowing rehabilitation program as coping strategy with dysphagia in head and neck cancer patients.	N/A	Poster session presented at the 10 <sup>th</sup> annual conference of the Roy Adaptation Association, Chestnut Hill, MA, USA.(June, 2009).
9	Khiewchaum, R., Thosingha, O., Chayaput, P., & Utriyaprasit, K.	Handling with Traumatic Brain Injury using preparation program in caregivers of critically ill patients.	N/A	Oral session (Student paper award) presented at the 10 <sup>th</sup> annual conference of the Roy Adaptation Association, Chestnut Hill, MA, USA.(June, 2009).



ตารางที่ 4 บทความ/ บทความย่อ จากการประชุมวิชาการระดับนานาชาติ ประจำปี 2552

(International Publications: Year 2009) (ต่อ)

ลำดับ	ชื่อผู้วิจัย	ชื่องานวิจัย	แหล่งทุน	ปี/ สถานที่เผยแพร่
10	ผศ.อุษาวดี อัครวิเศษ	An Evaluation of Brush, Brushless and Waterless in Surgical Hand Scrubs Among Health Care Workers at Operation Rooms in Thailand	N/A	Poster Presentation - The 4 <sup>th</sup> International Congress of the Asia Pacific Society of Infection Control Controlling Infection for Safer Hospital and Safer Community The venetian Macao-Resort Holtel Macau SAR, China (July.5-8,2009)
11	Krongdai Unhasuta	Deveopment of Cire Competency for Trauma nurses In Thailand	N/A	นำเสนอในการประชุม 20 <sup>th</sup> Annal Rocky moutain Region Multidiplinary Research & Evidence-Based Practice Symposium, Renaissance Denver Hotel, 3801 Quebec Strest USA12-13 March 2009
12	Pongsri Srimoragot	Role of Thai Nurses on Tobacco Control	N/A	Oral presentation in The 14 WCTOH in Mumbai, India 8-12 March 2009
13	Pongsri Srimoragot	Tobacco Control Advocacy among Thai Youth	N/A	Oral presentation in The 14 WCTOH in Mumbai, India 8-12 March 2010
14	อ.พิเชต วงรอด	Strength of the Biceps Muscle and Functional Outcomes of the hand in Patients with Upperarm type Brachial Plexus Injury Post-Reconstructive Surgery	N/A	โปสเตอร์ในการประชุมวิชาการ The 6 <sup>th</sup> SICOT/SIROT Annual International conference ในวันที่ 29 ตุลาคม -1 พฤศจิกายน 2552 ณ โรงแรมรอยัล คลิฟ บีช รีสอร์ท พัทยา ชลบุรี 29 ตุลาคม- 1 พฤศจิกายน 2552

ตารางที่ 4 บทความ/ บทความย่อ จากการประชุมวิชาการระดับนานาชาติ ประจำปี 2552  
(International Publications: Year 2009) (ต่อ)

ลำดับ	ชื่อผู้วิจัย	ชื่องานวิจัย	แหล่งทุน	ปี/ แหล่งที่เผยแพร่
15	อ.กิริดา ไกรนุวัตร	Smoking Cessation Intervention: Results from a Hospital-Based Setting in Bangkok	CMB	Oral Presentation ในการประชุมวิชาการนานาชาติ The 1 <sup>st</sup> International congress on Nursing Education, Research & Practice ระหว่างวันที่ 15-17 ตุลาคม 2552 ณ เมือง Thessaloniki ประเทศกรีซ 15-17 ตุลาคม 2552
16	Yusamran, C.; Titapant, V.; Kongjeera, A.	Relief Perineal Pain after Perineorrhaphy by Cold Gel Pack Pad: A randomized controlled trial	N/A	ICN 24th Quadrennial Congress "Leading Change: Building Healthier Nations" by International Council of Nursing and the Democratic Nursing Organization of South Africa (DENOSA) at Durban, South Africa 30 June – 4 July 2009
17	Seeherunwong, A., Yuttatri, P., Wattanapailan, A., Pornchaikate-AuYeong, A., Charatsingha, A., Sindhu, S.	Challenges of mental health delivery in post Disaster Areas: lessons from the Tsunami in Thailand	กรมสุขภาพจิต	ICN 24th Quadrennial Congress "Leading Change: Building Healthier Nations" by International Council of Nursing and the Democratic Nursing Organization of South Africa (DENOSA) at Durban, South Africa 29 June – 4 July 2009
18	Nopporn Vongsirimas, Yajai Sitthimongkol, Linda Beeber, Nonglak Wiratchai, Sopin Sangorn	Psychometric Assessment of the Parental Bonding Instrument (PBI) in Thai Adolescent who have Depressed Mothers	N/A	2 <sup>nd</sup> Hong Kong Nursing Forum 5-6 June 2009



## ตารางที่ 4 บทความ/ บทความย่อ จากการประชุมวิชาการระดับนานาชาติ ประจำปี 2552

(International Publications: Year 2009) (ต่อ)

ลำดับ	ชื่อผู้วิจัย	ชื่องานวิจัย	แหล่งทุน	ปี/ แหล่งที่เผยแพร่
19	Nopporn Vongsirimas, Yajai Sitthimongkol , Linda Beeber, Nonglak Wiratchai, Sopin Sangorn	The Relationship among depressive symptom severity in mother , gender differences and depressive symptom in Thai adolescents: the mediating role of social support, life stress and self-esteem	N/A	The International Society of Psychiatric -Mental Health Nurses Psychopharmacology Institute and Annual Conference: Translating Inquiry to enhance the Continuum of Care 1-4 August 2009
20	Atittaya Pornchaikate-AuYeong, Aphichat Chamrathirong, Acharaporn Seeherunwong, Prapa Yuttatri	Sex Related Issues: What Thai Adolescent Really Want to Know from Their Parent	TRF	2 <sup>nd</sup> Hong Kong Nursing Forum 5-6 June 2009
21	Atirat Wattanapailin	Decision Making Process regarding Continuing or Terminating Pregnancy in Women with HIV Infection	N/A	2 <sup>nd</sup> Hong Kong Nursing Forum 5-6 June 2009
22	Doungrut Wattanakitkrileart, Chuchuen Cheewapoonphon, Kakanang Naksawasdi, Wanee Satayawiwat	Stress, Factors Related Stress, and Stress Management in Nurses	N/A	2nd Hong Kong Nursing Forum 5-6 June 2009

ตารางที่ 5 บทความ/ บทความย่อ จากการประชุมวิชาการระดับชาติ ประจำปี 2552  
(National Publications: Year 2009)

ลำดับ	ชื่อผู้วิจัย	ชื่องานวิจัย	แหล่งทุน	ปี/ สถานที่เผยแพร่
1	ผศ.พรทิพย์ อาปนกะพันธ์	นวัตกรรมการสร้างสุขภาพใน เยาวชน เรื่อง “พฤติกรรมทางเพศ ที่เหมาะสม (ดีวิถี)” ใน โครงการวิจัย เรื่อง การพัฒนา รูปแบบและกลวิธีการสร้างเสริม สุขภาพในเยาวชนไทย	เงิน งบประมาณ แผ่นดิน มหาวิทยาลัย มหิดล	โปสเตอร์ในการวิจัยทางการ พยาบาลแห่งชาติ ครั้งที่ 4 ใน หัวข้อ” การวิจัยทางการ พยาบาล: ความท้าทายฝ่า วิกฤตสู่สังคมสุขภาวะ” ระหว่างวันที่ 2- 4 พฤศจิกายน 2552 ณ โรงแรมแอมบาสเดอร์ กรุงเทพมหานคร 2- 4 พฤศจิกายน 2552
2	ผศ.ดร.นารีรัตน์ จิตรมนตรี	รูปแบบการป้องกันการหกล้มใน ผู้สูงอายุไทยที่อาศัยอยู่ในชุมชน	เงิน งบประมาณ แผ่นดิน มหาวิทยาลัย มหิดล	นำเสนอ นวัตกรรม เรื่อง “คู่มือ การป้องกันการพลัดตกใน ผู้สูงอายุ”ในการวิจัยทางการ พยาบาลแห่งชาติ ครั้งที่ 4 ใน หัวข้อ” การวิจัยทางการ พยาบาล: ความท้าทายฝ่า วิกฤตสู่สังคมสุขภาวะ” ระหว่างวันที่ 2- 4 พฤศจิกายน 2552 ณ โรงแรมแอมบาสเดอร์ กรุงเทพมหานคร 2- 4 พฤศจิกายน 2552
3	ผศ.ดร.นารีรัตน์ จิตรมนตรี	แผนงานพัฒนาคุณภาพชีวิตของ ผู้สูงอายุ	เงิน งบประมาณ แผ่นดิน มหาวิทยาลัย มหิดล	โปสเตอร์ในการวิจัยทางการ พยาบาลแห่งชาติ ครั้งที่ 4 ใน หัวข้อ” การวิจัยทางการ พยาบาล: ความท้าทายฝ่า วิกฤตสู่สังคมสุขภาวะ” ระหว่างวันที่ 2- 4 พฤศจิกายน 2552 ณ โรงแรมแอมบาสเดอร์ กรุงเทพมหานคร 2- 4 พฤศจิกายน 2552



## ตารางที่ 5 บทความ/ บทความย่อ จากการประชุมวิชาการระดับชาติ ประจำปี 2552

(National Publications: Year 2009) (ต่อ)

ลำดับ	ชื่อผู้วิจัย	ชื่องานวิจัย	แหล่งทุน	ปี/ แหล่งที่เผยแพร่
4	ผศ.ดร.วิราพรรณ วิโรจน์รัตน์	การพัฒนาระบบบริการสุขภาพสำหรับผู้สูงอายุที่ต้องพึ่งพาผู้อื่น	เงินงบประมาณแผ่นดินมหาวิทยาลัยมหิดล	โปสเตอร์ในการวิจัยทางการแพทย์พยาบาลแห่งชาติ ครั้งที่ 4 ในหัวข้อ" การวิจัยทางการแพทย์พยาบาล: ความท้าทายฝ่าวิกฤตสู่สังคมสุขภาวะ" ระหว่างวันที่ 2- 4 พฤศจิกายน 2552 ณ โรงแรมแอมบาสเดอร์ กรุงเทพมหานคร 2- 4 พฤศจิกายน 2552
5	ผศ.ดร.วิราพรรณ วิโรจน์รัตน์	ประสิทธิภาพโปรแกรมการดูแลที่บ้านสำหรับผู้สูงอายุโรคเรื้อรังที่มีภาวะพึ่งพาและผู้ดูแลเพื่อการดูแลอย่างต่อเนื่อง	เงินงบประมาณแผ่นดินมหาวิทยาลัยมหิดล	โปสเตอร์ในการวิจัยทางการแพทย์พยาบาลแห่งชาติ ครั้งที่ 4 ในหัวข้อ" การวิจัยทางการแพทย์พยาบาล: ความท้าทายฝ่าวิกฤตสู่สังคมสุขภาวะ" ระหว่างวันที่ 2- 4 พฤศจิกายน 2552 ณ โรงแรมแอมบาสเดอร์ กรุงเทพมหานคร 2- 4 พฤศจิกายน 2552
6	รศ.สิริรัตน์ ฉัตรชัยสุชา	การพัฒนารูปแบบการตรวจเต้านมด้วยตนเองของสตรีในชุมชน	เงินงบประมาณแผ่นดินมหาวิทยาลัยมหิดล	นำเสนอในนวัตกรรม เรื่อง หนังสือความรู้เกี่ยวกับโรคมะเร็งเต้านมและการตรวจเต้านมด้วยตนเอง"ในการวิจัยทางการแพทย์พยาบาลแห่งชาติ ครั้งที่ 4 ในหัวข้อ" การวิจัยทางการแพทย์พยาบาล: ความท้าทายฝ่าวิกฤตสู่สังคมสุขภาวะ" ระหว่างวันที่ 2- 4 พฤศจิกายน 2552 ณ โรงแรมแอมบาสเดอร์ กรุงเทพมหานคร 2- 4 พฤศจิกายน 2552

ตารางที่ 5 บทความ/ บทความย่อ จากการประชุมวิชาการระดับชาติ ประจำปี 2552  
(National Publications: Year 2009) (ต่อ)

ลำดับ	ชื่อผู้วิจัย	ชื่องานวิจัย	แหล่งทุน	ปี/ แหล่งที่เผยแพร่
7	อ.สมจินต์ เพชรพันธุ์ศรี	การพัฒนารูปแบบการดูแลผู้ป่วย ระยะสุดท้ายในชุมชน	เงิน งบประมาณ แผ่นดิน มหาวิทยาลัย มหิดล	โปสเตอร์ในการวิจัยทางการ พยาบาลแห่งชาติ ครั้งที่ 4 ใน หัวข้อ” การวิจัยทางการ พยาบาล: ความท้าทายฝ่า วิกฤตสู่สังคมสุขภาวะ” ระหว่าง วันที่ 2- 4 พฤศจิกายน 2552 ณ โรงแรมแอมบาสเดอร์ กรุงเทพมหานคร 2- 4 พฤศจิกายน 2552
8	จันทนา รณฤทธิวิชัย	การพัฒนาแบบการจัดการ อาการคลื่นไส้สภาวะไม่อยู่ใน ผู้สูงอายุสตรี	เงิน งบประมาณ แผ่นดิน มหาวิทยาลัย มหิดล	นวัตกรรม เรื่อง “คู่มือเรื่องการ คลื่นไส้สภาวะไม่อยู่ในผู้สูงอายุ และวิธีการปฏิบัติตน”ในการ วิจัยทางการพยาบาลแห่งชาติ ครั้งที่ 4 ในหัวข้อ” การวิจัย ทางการพยาบาล: ความท้าทาย ฝ่าวิกฤตสู่สังคมสุขภาวะ” ระหว่างวันที่ 2- 4 พฤศจิกายน 2552 ณ โรงแรมแอมบาสเดอร์ กรุงเทพมหานคร 2- 4 พฤศจิกายน 2552
9	รศ.ดร.วินัส ลิฬุกุล	รูปแบบพฤติกรรมกรรมการส่งเสริม สุขภาพเพื่อลดความเสี่ยงต่อการ เกิดโรคหัวใจและหลอดเลือดของ ผู้ใหญ่ที่มีน้ำหนักเกิน	เงิน งบประมาณ แผ่นดิน มหาวิทยาลัย มหิดล	เสนอนวัตกรรม เรื่อง “คู่มือการ ควบคุมน้ำหนัก เพื่อลดความ เสี่ยงต่อการเกิดโรคหัวใจและ หลอดเลือดในผู้ใหญ่ที่มีน้ำหนัก เกิน” ในการวิจัยทางการ พยาบาลแห่งชาติ ครั้งที่ 4 ใน หัวข้อ” การวิจัยทางการ พยาบาล: ความท้าทายฝ่า วิกฤตสู่สังคมสุขภาวะ” ระหว่าง วันที่ 2- 4 พฤศจิกายน 2552





ตารางที่ 5 บทความ/ บทความย่อ จากการประชุมวิชาการระดับชาติ ประจำปี 2552

(National Publications: Year 2009) (ต่อ)

ลำดับ	ชื่อผู้วิจัย	ชื่องานวิจัย	แหล่งทุน	ปี/ แหล่งที่เผยแพร่
10	ณัฐสุรางค์ บุญจันทร์,	การพัฒนาศักยภาพในการดูแลตนเองของผู้สูงอายุที่มีโรคความดันโลหิตสูง	เงินงบประมาณแผ่นดิน มหาวิทยาลัยมหิดล	โปสเตอร์ในการวิจัยทางการแพทย์พยาบาลแห่งชาติ ครั้งที่ 4 ในหัวข้อ” การวิจัยทางการแพทย์พยาบาล: ความท้าทายฝ่าวิกฤตสู่สังคมสุขภาวะ” ระหว่างวันที่ 2- 4 พฤศจิกายน 2552 ณ โรงแรมแอมบาสเดอร์ กรุงเทพมหานคร 2- 4 พฤศจิกายน 2552
11	จันทนา รณฤทธิวิชย์	การประเมินมรรกภาพกายก่อนและหลังการออกกำลังกายแอโรบิคแบบก้าวชองและยืดเหยียดกล้ามเนื้อโดยใช้ยางยืดของผู้สูงอายุ	เงินงบประมาณแผ่นดิน มหาวิทยาลัยมหิดล	โปสเตอร์ในการประชุม การนำเสนอผลงานวิจัยแห่งชาติ 2552 (Thailand Research Expo 2009) ในวันที่ 26 -30 สิงหาคม 2552 ณ ศูนย์ประชุมบางกอกคอนเวนชันเซ็นเตอร์ราชประสงค์ กรุงเทพฯ 26-30 สิงหาคม 2552
12	Nantana Thananowan	Intimate partner violence: Risk factors, and health outcomes among pregnant	สกว.	โปสเตอร์ในการวิจัยทางการแพทย์พยาบาลแห่งชาติ ครั้งที่ 4 ในหัวข้อ” การวิจัยทางการแพทย์พยาบาล: ความท้าทายฝ่าวิกฤตสู่สังคมสุขภาวะ” ระหว่างวันที่ 2- 4 พฤศจิกายน 2552 ณ โรงแรมแอมบาสเดอร์ กรุงเทพมหานคร 2- 4 พฤศจิกายน 2552

## ตารางที่ 5 บทความ/ บทความย่อ จากการประชุมวิชาการระดับชาติ ประจำปี 2552

(National Publications: Year 2009) (ต่อ)

ลำดับ	ชื่อผู้วิจัย	ชื่องานวิจัย	แหล่งทุน	ปี/ แหล่งที่เผยแพร่
13	Supawadi Wayuhuerd	Predictive factors of condom use behavior among Thai adolescents	N/A	โปสเตอร์ในการวิจัยทางการแพทย์พยาบาลแห่งชาติ ครั้งที่ 4 ในหัวข้อ " การวิจัยทางการแพทย์พยาบาล: ความท้าทายฝ่าวิกฤตสู่สังคมสุขภาวะ" ระหว่างวันที่ 2- 4 พฤศจิกายน 2552 ณ โรงแรมแอมบาสเดอร์ กรุงเทพมหานคร 2- 4 พฤศจิกายน 2552
14	รศ.อัจฉราพร สีหิรัญวงศ์	"การทดสอบนวัตกรรมสำหรับพยาบาลในการดูแลผู้หญิงที่มีโรคซึมเศร้าที่บ้าน	กรมสุขภาพจิต	โปสเตอร์ในการวิจัยทางการแพทย์พยาบาลแห่งชาติ ครั้งที่ 4 ในหัวข้อ " การวิจัยทางการแพทย์พยาบาล: ความท้าทายฝ่าวิกฤตสู่สังคมสุขภาวะ" ระหว่างวันที่ 2- 4 พฤศจิกายน 2552 ณ โรงแรมแอมบาสเดอร์ กรุงเทพมหานคร 2- 4 พฤศจิกายน 2552
15	อ.กนกรัตน์ พิมพ์รุณ	"หนังสือการดูแลผู้หญิงโรคซึมเศร้าที่บ้าน: นวัตกรรมทางการแพทย์พยาบาล" ในการโครงการวิจัยเรื่อง การทดสอบนวัตกรรมสำหรับพยาบาลในการดูแลผู้หญิงที่มีโรคซึมเศร้าที่บ้าน	เงินงบประมาณแผ่นดิน มหาวิทยาลัยมหิดล	โปสเตอร์ในการวิจัยทางการแพทย์พยาบาลแห่งชาติ ครั้งที่ 4 ในหัวข้อ " การวิจัยทางการแพทย์พยาบาล: ความท้าทายฝ่าวิกฤตสู่สังคมสุขภาวะ" ระหว่างวันที่ 2- 4 พฤศจิกายน 2552 ณ โรงแรมแอมบาสเดอร์ กรุงเทพมหานคร 2- 4 พฤศจิกายน 2552



ตารางที่ 5 บทความ/ บทความย่อ จากการประชุมวิชาการระดับชาติ ประจำปี 2552

(National Publications: Year 2009) (ต่อ)

ลำดับ	ชื่อผู้วิจัย	ชื่องานวิจัย	แหล่งทุน	ปี/ แหล่งที่เผยแพร่
16	อ.ศิริดา เกษรศรี	นวัตกรรมการสร้างสุขภาพในเยาวชน เรื่อง “ความตระหนักในพิษภัยบุหรี่ และหนังสือเรื่องคนรุ่นใหม่ไร้ควันบุหรี่ (ดีวีดี)” ในโครงการวิจัย เรื่อง การพัฒนารูปแบบและกลวิธีการสร้างเสริมสุขภาพในเยาวชนไทย	เงินงบประมาณแผ่นดิน มหาวิทยาลัยมหิดล	โปสเตอร์ในการวิจัยทางการแพทย์บาลแห่งชาติ ครั้งที่ 4 ในหัวข้อ” การวิจัยทางการแพทย์บาล: ความท้าทายฝ่าวิกฤตสู่สังคมสุขภาวะ” ระหว่างวันที่ 2- 4 พฤศจิกายน 2552 ณ โรงแรมแอมบาสเดอร์ กรุงเทพมหานคร 2- 4 พฤศจิกายน 2552
17	Nopporn Vongsirimas, Yajai Sitthimongkol , Linda Beeber, Nonglak Wiratchai, Sopin Sangorn	The Relationship among depressive symptom severity in mother , gender differences and depressive symptom in Thai adolescents: the mediating role of social support, life stress and self-esteem	N/A	นำเสนอในการวิจัยทางการแพทย์บาลแห่งชาติ ครั้งที่ 4 ในหัวข้อ” การวิจัยทางการแพทย์บาล: ความท้าทายฝ่าวิกฤตสู่สังคมสุขภาวะ” ระหว่างวันที่ 2- 4 พฤศจิกายน 2552 ณ โรงแรมแอมบาสเดอร์ กรุงเทพมหานคร 2- 4 พฤศจิกายน 2552
18	Phuangphet Kaesornsamu	The effects of the preventive intervention on sense of belonging, negative thinking, and depressive symptoms in Thai adolescents	N/A	นำเสนอในการวิจัยทางการแพทย์บาลแห่งชาติ ครั้งที่ 4 ในหัวข้อ” การวิจัยทางการแพทย์บาล: ความท้าทายฝ่าวิกฤตสู่สังคมสุขภาวะ” ระหว่างวันที่ 2- 4 พฤศจิกายน 2552 ณ โรงแรมแอมบาสเดอร์ กรุงเทพมหานคร 2- 4 พฤศจิกายน 2552

ตารางที่ 6 สรุปรายชื่อโครงการวิจัยที่ได้รับทุนอุดหนุนการวิจัย ปีงบประมาณ 2552

ลำดับ	ชื่อโครงการ	ชื่อหัวหน้าโครงการ	ปีที่เริ่ม	ปีที่เสร็จ	แหล่งทุน	จำนวน (บาท)	ความก้าวหน้าของโครงการ
1	แผนงาน การพัฒนาคุณภาพชีวิตโดยใช้ชุมชนเป็นฐาน	ผศ.ดร.นารีรัตน์ จิตรมนตรี	2552	2553	งบประมาณแผ่นดิน	1,400,000	กำลังดำเนินการ
2	แผนงาน การพัฒนารูปแบบการสร้างเสริมสุขภาพของประชาชน: กระบวนการมีส่วนร่วมของชุมชน	รศ.สุธีรา สุนทรระกูล	2552	2553	งบประมาณแผ่นดิน	1,800,000	กำลังดำเนินการ
3	โครงการพัฒนารูปแบบการดูแลผู้ป่วยโรคเรื้อรังอย่างต่อเนื่องในศูนย์สุขภาพชุมชน	รศ.ปนัดดา ปรียทฤม	2552	2553	งบประมาณแผ่นดิน	2,000,000	กำลังดำเนินการ
4	รูปแบบพฤติกรรมกรรมการส่งเสริมสุขภาพในเด็กวัยรุ่นไทยที่มีภาวะโภชนาการเกิน	รศ.อรุณรัศมี บุนนาค	2552	2553	งบประมาณแผ่นดิน	500,000	กำลังดำเนินการ
5	Effect of Practicing Yoga on Quality of Life, Stress and Physical Fitness in HIV/AIDS Patients	รศ.สมคิด โพธิชนะพันธ์ุ์	2552	2553	องค์การอนามัยโลก	170,500	กำลังดำเนินการ
6	ตัวแบบการดูแลผู้สูงอายุที่ดีของครอบครัวและชุมชนเขตเมืองและกรุงเทพมหานคร	ผศ.ดร.นารีรัตน์ จิตรมนตรี	2552	2553	มูลนิธิสถาบันวิจัยและพัฒนาผู้สูงอายุไทย	436,360	กำลังดำเนินการ
7	โครงการพัฒนาระบบสนับสนุนการจัดการตนเองสำหรับผู้ป่วย/กลุ่มเสี่ยงโรคเบาหวาน ความดันโลหิตสูงและไขมันในเลือดสูงในระดับจังหวัด	อ.ดร.นาภาพร วาณิชยกุล	2552	2553	แผนงานร่วมสร้างเสริมสุขภาพกับระบบหลักประกันสุขภาพถ้วนหน้า	3,264,600	เป็นแผนงานร่วมสร้างเสริมสุขภาพกับระบบหลักประกันสุขภาพถ้วนหน้า อยู่กำลังดำเนินการ



ตารางที่ 6 สรุปรายชื่อโครงการวิจัยที่ได้รับทุนอุดหนุนการวิจัย ปีงบประมาณ 2552 (ต่อ)

ลำดับ	ชื่อโครงการ	ชื่อหัวหน้าโครงการ	ปีที่เริ่ม	ปีที่เสร็จ	แหล่งทุน	จำนวน (บาท)	ความก้าวหน้าของโครงการ
8	การพัฒนาเครือข่ายและรูปแบบการพัฒนาแกนนำนักศึกษาพยาบาลผู้นำการสร้างเสริมสุขภาพของสถาบันการศึกษาพยาบาล	รศ.ดร.ผ่องศรี ศรีมรกต	2552	2553	สำนักงานกองทุนหลักประกันสุขภาพแห่งชาติ (สปสช.)	6,902,500	กำลังดำเนินการ
9	โครงการพัฒนาศักยภาพการช่วยเหลือนูรีโดยพยาบาลจากงานประจำสู่งานวิจัยและแผนงานพัฒนาศักยภาพพยาบาลโรคมะเร็งให้ช่วยเหลือนูรี	รศ.ดร.ผ่องศรี ศรีมรกต	2552	2553	สมาคมพยาบาลแห่งประเทศไทย โดยเครือข่ายพยาบาลเพื่อการควบคุมยาสูบแห่งประเทศไทย	1,750,000	กำลังดำเนินการ
10	การพัฒนาและทดสอบนวัตกรรมสำหรับพยาบาลในการดูแลผู้ป่วยที่มีโรคซึมเศร้าชนิดรุนแรงที่บ้าน	ผศ.ดร.อัจฉราพร สิริวิทยวงศ์	2552	2553	กรมสุขภาพจิต	600,000	กำลังดำเนินการ
11	การพัฒนาและทดสอบโปรแกรมการป้องกันโรคซึมเศร้าที่มีความเสี่ยงสูง	ผศ.ดร.ประภา ยุทธไตร	2552	2553	กรมสุขภาพจิต	600,000	กำลังดำเนินการ
12	ผลของการให้การพยาบาลโดยมุ่งแก้ปัญหาและจัดการกับภาวะอารมณ์ต่อภาวะซึมเศร้า ระยะทางที่เดินได้ใน 6 นาที และอาการหายใจลำบากในผู้ป่วยโรคปอดอุดกั้นเรื้อรัง	ผศ.ดร.ดวงรัตน์ วัฒนกิจไกรเลิศ	2552	2553	ซี.เอ็ม.บี.	50,000	กำลังดำเนินการ

ตารางที่ 6 สรุปรายชื่อโครงการวิจัยที่ได้รับทุนอุดหนุนการวิจัย ปีงบประมาณ 2552 (ต่อ)

ลำดับ	ชื่อโครงการ	ชื่อหัวหน้าโครงการ	ปีที่เริ่ม	ปีที่เสร็จ	แหล่งทุน	จำนวน (บาท)	ความก้าวหน้าของโครงการ
13	ความสัมพันธ์ระหว่างความรู้เรื่องเพศศึกษาการตั้งครรรภ์ พฤติกรรมเสี่ยง และความรุนแรงในสตรีวัยรุ่นตอนต้น	ผศ.ดร.นันทนา ธนาโนวรรณ	2552	2553	ซี.เอ็ม.บี.	40,000	กำลังดำเนินการ
14	โครงการพัฒนาระบบสุขภาพชุมชนโดยชุมชนเพื่อชุมชน กรณี: คณะพยาบาลศาสตร์ มหาวิทยาลัยมหิดล" ระยะเวลา 3 ปี ภายในวงเงินจำนวน 1,873,000 บาท	รศ.ปนัดดา ปรียทฤม	2552	2554	สถาบันวิจัยและพัฒนา ระบบการพยาบาล (สวพ.) สภาการพยาบาล โดย แผนงานพัฒนาระบบสุขภาพชุมชน โดยชุมชนเพื่อชุมชน	750,000	กำลังดำเนินการ
15	การทบทวนงานวิจัยอย่างเป็นระบบเกี่ยวกับวิธีการพยาบาลเฉพาะเพื่อดูแลสตรีตั้งครรรภ์ภายหลังการสูญเสียบุตรในระยะตั้งครรรภ์	อ.ดร.วรรณภา พาทูวัฒนกร	2552	2553	ซี.เอ็ม.บี.	30,000	กำลังดำเนินการ
16	Health Status, Smoking Behavior, Nicotin Dependence Level, And Needs for Cessation Services Among Monks	Kerada Krainuwat	2552	2553	นักวิจัยรุ่นใหม่	150,000	On process



## ตารางที่ 7 รายชื่อโครงการวิจัยเพื่อขอรับทุนจากแหล่งทุนต่างๆ ปีงบประมาณ 2553

ลำดับ	โครงการวิจัยเรื่อง	หัวหน้าโครงการ	จำนวนเงิน	แหล่งทุน
1	โครงการวิจัย(ต่อเนื่อง) เรื่อง อาหารกลางวันกับภาวะโภชนาการและการเจริญเติบโตของเด็กวัยรุ่น	รศ. ดร.อรุณรัตน์ บุนนาค	686,140	เงินงบประมาณแผ่นดิน มหาวิทยาลัยมหิดล
2	แผนงานวิจัย เรื่อง การวิจัยและพัฒนาโปรแกรมสำหรับพยาบาลวิชาชีพในการช่วยเหลือสตรีที่ได้รับความรุนแรงที่เกิดจากคู่สมรส	ผศ.ดร.นันทนา ธนาโนวรรณ	1,856,000	เงินงบประมาณแผ่นดิน มหาวิทยาลัยมหิดล
3	การพัฒนาสุขภาพผู้ป่วยไทยอย่างครบวงจร	ผศ. ดร.อุษาวดี อัครวิเศษ	4,037,273	เงินงบประมาณแผ่นดิน มหาวิทยาลัยมหิดล
4	พัฒนารูปแบบการบริหารจัดการการพยาบาลเพื่อเพิ่มประสิทธิภาพการจัดกิจกรรมการเล่นให้กับผู้ป่วยเด็กในโรงพยาบาล	รศ. ดร.นงลักษณ์ จินตนาติก	2,500,000	เงินงบประมาณแผ่นดิน มหาวิทยาลัยมหิดล
5	การพัฒนารูปแบบการส่งเสริมคุณภาพชีวิตของผู้สูงอายุในชมรมผู้สูงอายุ	รศ.ลิวรรณ อุนนาภิรักษ์	50,000	พย.สสส.
6	ประสิทธิผลของโปรแกรมการปรับเปลี่ยนพฤติกรรมเพื่อการควบคุมโรคในผู้สูงอายุโรคเบาหวานชนิดที่ 2 ที่ควบคุมโรคไม่ได้	รศ.ลิวรรณ อุนนาภิรักษ์	80,000	พย.สสส.
7	รูปแบบการส่งเสริมสุขภาพเพื่อลดความเสี่ยงต่อการเกิดโรคหัวใจและหลอดเลือดในวัยรุ่น	รศ. ดร.วินัส ลีพินกุล	80,000	พย.สสส.
8	สร้างเสริมสุขภาพพระสงฆ์	อ.ดร.รักษนก คชไกร	45,000	พย.สสส.
9	ระยะที่ 1 ศึกษาพฤติกรรมสร้างเสริมสุขภาพ และปัจจัยที่มีอิทธิพลต่อพฤติกรรมสร้างเสริมสุขภาพในตำรวจ ระยะที่ 2 พัฒนารูปแบบการสร้างเสริมสุขภาพเพื่อป้องกันการเกิดโรคเรื้อรังในตำรวจ : กรณีศึกษาสถานีตำรวจบางขุนนนท์ และบางกอกน้อย	ผศ. ดร.ดวงรัตน์ วัฒนกิจไกรเลิศ	100,000	พย.สสส.

ตารางที่ 7 รายชื่อโครงการวิจัยเพื่อขอรับทุนจากแหล่งทุนต่างๆ ปีงบประมาณ 2553 (ต่อ)

ลำดับ	โครงการวิจัยเรื่อง	หัวหน้าโครงการ	จำนวนเงิน	แหล่งทุน
10	รูปแบบการสร้างแกนนำสร้างเสริมสุขภาพในการป้องกันโรคหัวใจและหลอดเลือดในบุคลากรคณะพยาบาลศาสตร์ มหาวิทยาลัยมหิดล	รศ.สมคิด โพธิ์ชนะพันธุ์	100,000	พย.สสส.
11	การพัฒนาภูมิปัญญาด้านการส่งเสริมสุขภาพสำหรับนักศึกษาพยาบาล คณะพยาบาลศาสตร์ มหาวิทยาลัยมหิดล	ผศ. ดร.วิมลรัตน์ ภู่วราวุฒิมิพานิช	320,000	พย.สสส.
12	พัฒนารูปแบบพฤติกรรมส่งเสริมสุขภาพของโรคปอดจากสิ่งแวดล้อม ในผู้ประกอบการอาชีพมอเตอร์ไซค์รับจ้าง กรุงเทพมหานคร : กรณีศึกษาเขตบางกอกน้อย	อ.พรธนิภา สืบสุข	100,000	พย.สสส.
13	พัฒนารูปแบบการสร้างเสริมสุขภาพทางเพศ(Sexual Function)ในผู้ป่วยที่ได้รับการผ่าตัด ระยะที่ 1: ปัจจัยที่มีผลต่อการสร้างเสริมสุขภาพทางเพศ(Sexual Function)ในผู้ป่วยที่ได้รับการผ่าตัด ระยะที่ 2 : การสร้างรูปแบบในการให้ความรู้ความเข้าใจในการเสริมสุขภาพทางเพศในผู้ป่วยที่ได้รับการผ่าตัดอย่างเป็นรูปธรรม	ผศ. ดร.อุษาวดี อัครวิเศษ	80,000	พย.สสส.
14	การส่งเสริมสุขภาพบุคลากรคณะพยาบาลศาสตร์โดยการเดินขึ้นบันได	ผศ.ดร.สุพร ดนัยคุษฎีกุล	20,000	พย.สสส.
15	ผลของโปรแกรมการฝึกโยคะต่อ ความสุข การเห็นคุณค่าในตนเอง และอาการซึมเศร้าของนักศึกษาพยาบาล	อ.กัลลินชบา คำรงค์	50,000	พย.สสส.
16	รูปแบบการมีส่วนร่วมของชุมชนและสถาบันการศึกษาในการสร้างเสริมสุขภาพของผู้สูงอายุโรคเรื้อรังในชุมชนแออัด กรุงเทพมหานคร	ผศ.วันดี ไตสุขศรี	65,000	พย.สสส.





ตารางที่ 7 รายชื่อโครงการวิจัยเพื่อขอรับทุนจากแหล่งทุนต่างๆ ปีงบประมาณ 2553 (ต่อ)

ลำดับ	โครงการวิจัยเรื่อง	หัวหน้าโครงการ	จำนวนเงิน	แหล่งทุน
17	การสร้างเสริมสมรรถนะในการสร้างเสริมสุขภาพจิตตนเองของนักศึกษา คณะพยาบาลศาสตร์ มหาวิทยาลัยมหิดล	ผศ.วาริรัตน์ ถาน้อย	45,000	พย.สสส.
18	การพัฒนาโปรแกรมส่งเสริมการออกกำลังกายของผู้สูงอายุในชุมชน	อ.นงนุช เพ็ชรร่วง	49,500	พย.สสส.
19	ผลของโปรแกรมป้องกันอาการซึมเศร้าในนักศึกษาพยาบาล	อาจารย์พวงเพชร เกษรสมุทร	45,000	พย.สสส.
20	วารสารพยาบาลศาสตร์สร้างเสริมสุขภาพ (ฉบับพิเศษ)	รศ.ดร.นงลักษณ์ จินตนาติก	80,800	พย.สสส.
21	โครงการ ปัจจัยที่มีอิทธิพลต่อการส่งเสริมความสุขในการทำงานของอาจารย์ คณะพยาบาลศาสตร์ มหาวิทยาลัยมหิดล	อาจารย์พรณิภา สืบสุข	50,000	พย.สสส.
22	การศึกษาเปรียบเทียบประสิทธิผลการเรียนรู้จุดจําระหว่างผู้ที่เคยมีภาวะสมองขาดเลือดชั่วคราว ผู้ที่มีปัจจัยเสี่ยงของการเกิดสมองขาดเลือดและผู้ที่มีภาวะสุขภาพปกติ	อาจารย์.ดร.วิชชุดา เจริญกิจการ	200,000	เงินทุนรายได้ มหาวิทยาลัยมหิดล
23	Suggestions of the System of Breast Cancer Prevention and Screening in Asia Based on Comparative Analysis of Regulation, Systems, and Outcome Among Japan and Thailand	รศ.ดร.คณินิจ พงษ์ถาวรกลม	147,590	St.Luke University ,Japan
24	การพัฒนารูปแบบที่สอดคล้องตามระดับความมุ่งมั่นที่จะเปลี่ยนพฤติกรรม การเคลื่อนไหวออกแรง/ออกกำลังกายและอาหารเพื่อสุขภาพสำหรับผู้ป่วยโรคเบาหวานชนิดที่ 2 ความดันโลหิตสูง และไขมันในเลือดผิดปกติ	ผศ.ดร.นภาพร วานิชย์กุล	420,000	กรมอนามัย

นอกจากนี้ คณะฯ ยังมีการพัฒนาโครงการวิจัยเพื่อขอรับทุนจากแหล่งทุนต่างๆ ในปีงบประมาณ 2554 จำนวน 3 โครงการ ดังนี้

ตารางที่ 8 การพัฒนาโครงการวิจัยเพื่อขอรับทุนจากแหล่งทุนต่างๆ ปีงบประมาณ 2554

ลำดับ	โครงการวิจัยเรื่อง	หัวหน้าโครงการ	จำนวนเงิน	แหล่งทุน
1	การส่งเสริมคุณภาพชีวิตผู้ป่วยมะเร็งและครอบครัว	รศ.ดร.คณินิจ พงศ์ถาวรภมล	2,119,600	เงินงบประมาณ แผ่นดิน มหาวิทยาลัยมหิดล
2	การพัฒนาระบบการป้องกันโรค ซึมเศร้าในบุตรวัยรุ่นที่มีมารดาที่มีภาวะ ซึมเศร้า	รศ.ดร.ยาใจ สิทธิมงคล	719,700	เงินงบประมาณ แผ่นดิน มหาวิทยาลัยมหิดล
3	การพัฒนาระบบการจัดการการดูแล ผู้ป่วยที่มีโรคเมตาบอลิกในเขตเมือง	รศ.ดร.ศิริอร สินธุ	11,389,000	เงินงบประมาณ แผ่นดิน มหาวิทยาลัยมหิดล



## ด้านการศึกษา

### การเรียนการสอน

#### หลักสูตรที่เปิดสอนในปีการศึกษา 2552

ในปีการศึกษา 2552 คณะพยาบาลศาสตร์ มหาวิทยาลัยมหิดล จัดการศึกษาหลักสูตรต่างๆ ดังนี้

#### 1. หลักสูตรพยาบาลศาสตรบัณฑิต

1.1 หลักสูตรพยาบาลศาสตรบัณฑิต

1.2 หลักสูตรพยาบาลศาสตรบัณฑิต (หลักสูตรนานาชาติ)

#### 2. หลักสูตรพยาบาลศาสตรมหาบัณฑิต

2.1 หลักสูตรพยาบาลศาสตรมหาบัณฑิต มี 5 สาขา

2.1.1 สาขาการพยาบาลเด็ก

2.1.2 สาขาการพยาบาลผู้ใหญ่

2.1.3 สาขาการพยาบาลเวชปฏิบัติครอบครัว

2.1.4 สาขาการพยาบาลสุขภาพจิตและจิตเวช (ภาคปกติ และ ภาคพิเศษ)

2.1.5 สาขาการผดุงครรภ์ขั้นสูง

2.2 หลักสูตรการจัดการมหาบัณฑิต มี 1 สาขา

2.2.1 สาขาการจัดการการพยาบาล (แผน ก และแผน ข ภาคปกติ)

#### 3. หลักสูตรปรัชญาดุษฎีบัณฑิต

สาขาการพยาบาล (หลักสูตรนานาชาติ) และหลักสูตรร่วมกับมหาวิทยาลัยในต่างประเทศ

#### 4. หลักสูตรการพยาบาลเฉพาะทาง

4.1 สาขาการจัดการการพยาบาล

4.2 สาขาเวชปฏิบัติทั่วไป (การรักษาโรคเบื้องต้น) โครงการปกติ

4.3 สาขาการพยาบาลผู้ป่วยมะเร็ง

4.4 สาขาการพยาบาลผู้สูงอายุ

4.5 สาขาศาสตร์และศิลปการสอนทางการพยาบาล

4.6 สาขาการพยาบาลปริศัลยกรรม

### จำนวนนักศึกษา

ปีการศึกษา 2552 คณะพยาบาลศาสตร์ มหาวิทยาลัยมหิดล มีจำนวนนักศึกษาระดับปริญญาตรี 1,104 คน ปริญญาโท 320 คน ปริญญาเอก 49 คน การพยาบาลเฉพาะทาง 199 คน ดังแสดงในตารางที่ 13

ตารางที่ 9 จำนวนนักศึกษาของแต่ละหลักสูตร จำแนกตามชั้นปี ประจำปีการศึกษา 2552  
(ณ วันที่ 1 มิถุนายน 2552)

หลักสูตร/สาขา	1	2	3	4	5	6	รวม
<b>1. พยาบาลศาสตรบัณฑิต</b>							
- พยาบาลศาสตรบัณฑิต	297	283	281	243	-	-	1,104
- พยาบาลศาสตรบัณฑิต (หลักสูตรนานาชาติ)		4	2	1	-	-	7
<b>รวม</b>							<b>1,111</b>
<b>2. พยาบาลศาสตรมหาบัณฑิต</b>							
- การพยาบาลเด็ก แผน ก ภาคปกติ	8	9	12	10	4	1	44
- การพยาบาลผู้ใหญ่ แผน ก	27	29	27	23	1	-	107
- การพยาบาลผู้ใหญ่ แผน ข	12	9	8	2	1	-	32
- การพยาบาลเวชปฏิบัติครอบครัว แผน ก ภาคปกติ	-	-	3	-	4	2	9
- การพยาบาลเวชปฏิบัติครอบครัว แผน ข ภาคปกติ	-	-	8	8	3	-	19
- การพยาบาลสุขภาพจิตและจิตเวช แผน ก ภาคปกติ	-	3	5	-	-	-	8
- การพยาบาลสุขภาพจิตและจิตเวช แผน ข ภาคพิเศษ	9	9	15	12	13	6	64
- การพยาบาลมารดา-ทารกแรกเกิดและสุขภาพสตรี แผน ก ภาคปกติ	-	-	-	-	-	1	1
- การผดุงครรภ์ขั้นสูง แผน ก ภาคปกติ	15	10	7	-	-	-	32
- การพยาบาลมารดาและทารกแรกเกิด แผน ก ภาคปกติ	-	-	-	-	-	-	-
<b>3. การจัดการมหาบัณฑิต</b>							
- การจัดการการพยาบาล แผน ก ภาคปกติ	-	-	-	-	-	-	-
- การจัดการการพยาบาล แผน ข ภาคปกติ	-	-	-	-	-	1	1
<b>รวม</b>							<b>317</b>
<b>4. ปรัชญาดุษฎีบัณฑิต</b>							
- ปรัชญาดุษฎีบัณฑิต สาขาการพยาบาล (หลักสูตรนานาชาติ)	-	9	10	12	8	6	45
<b>5. หลักสูตรการพยาบาลเฉพาะทาง</b>							
- สาขาการพยาบาลผู้สูงอายุ	39						39
- สาขาการพยาบาลเวชปฏิบัติทั่วไป (ภาคปกติ)	36						36
- สาขาการพยาบาลปริศัลยกรรม	28						28
- สาขาการพยาบาลผู้ป่วยมะเร็ง	29						29
- สาขาการจัดการการพยาบาล	27						27
- สาขาศาสตร์และศิลปการสอนทางการพยาบาล	40						40
<b>รวม</b>							<b>199</b>
<b>รวมทั้งสิ้น</b>							<b>1,672</b>



### การพัฒนานักศึกษา

คณะพยาบาลศาสตร์ มหาวิทยาลัยมหิดล ตระหนักถึงการพัฒนาคุณภาพบัณฑิตเพื่อให้ได้บัณฑิตที่มีลักษณะที่พึงประสงค์ คือ เป็นผู้มีความรอบรู้ในวิชาการทั้งภาคทฤษฎีและปฏิบัติ มีความสามารถในการคิดวิเคราะห์อย่างมีระบบ รวมทั้งเป็นผู้มีคุณธรรม จริยธรรม สามารถอยู่ในสังคมอย่างเต็มภาคภูมิ

ดังนั้น คณะพยาบาลศาสตร์ จึงมีการจัดกิจกรรมพัฒนาให้นักศึกษามีคุณธรรม จริยธรรม มีจิตสำนึกการเป็นพลเมืองดีของสังคม จัดการเรียนการสอน และกิจกรรมเสริมหลักสูตรให้นักศึกษามีทัศนคติที่ดีต่อการเรียนรู้และเข้าร่วมกิจกรรมทั้งทางด้านวิชาการ สังคม ศาสนา วัฒนธรรม เอื้ออาทรต่อผู้อื่นและบำเพ็ญประโยชน์ต่อชุมชน สังคม เป็นผู้นำการสร้างเสริมสุขภาพให้แก่สังคม และสร้างภาวะผู้นำของนักศึกษาด้านสุขภาพ สร้างเครือข่ายในการทำกิจกรรมร่วมกันของนักศึกษา

### ตารางที่ 10 การดำเนินงานโครงการ / กิจกรรมนักศึกษา ปีงบประมาณ 2552

กิจกรรม	ผู้รับผิดชอบ	ระยะเวลา ที่จัด	จำนวน ผู้เข้าร่วม โครงการ
<b>1. โครงการพัฒนาด้านวิชาการและภาวะผู้นำนักศึกษา</b>			
- โครงการพัฒนาภาวะผู้นำนักศึกษา ณ บ้านเย็นเนาเลียท อ.หาดสำราญ จ.เพชรบุรี	รองคณบดี / ผู้ช่วยคณบดี ฝ่ายพัฒนานักศึกษา	1 – 2 พ.ย.51	75 คน
- โครงการห้องสมุดหอพัก	รองคณบดี / ผู้ช่วยคณบดี ฝ่ายพัฒนานักศึกษา	ก.ย.51 – ก.ย.52	59 คน
<b>2. โครงการพัฒนาเครือข่ายระหว่างภายในและภายนอกสถาบัน</b>			
- ร่วมกิจกรรมงานมหิดลวิชาการ ณ ศาลายา	รองคณบดี / ผู้ช่วยคณบดี ฝ่ายพัฒนานักศึกษา	6 – 7 ก.พ.52	60 คน
- นักศึกษาเข้าร่วมประกวดผลงานวิชาการ ของสมาคม พยาบาล แห่งประเทศไทย ณ วพ.กองทัพบก 3 โครงการ และ 1 นวัตกรรม	รองคณบดี / ผู้ช่วยคณบดี ฝ่ายพัฒนานักศึกษา	18 เม.ย.52	20 คน
- นักศึกษาเข้าร่วมประชุม ICN Congress 2009 ณ มหาวิทยาลัยอีสต์ซัมซิง	รองคณบดี / ผู้ช่วยคณบดี ฝ่ายพัฒนานักศึกษา	13 – 14 มิ.ย.52	2 คน
- นักศึกษาเข้าร่วมประชุมสภาการพยาบาลระหว่าง ประเทศ International Council of Nurse (ICN) the 24 <sup>th</sup> ICN Congress 2009 ณ เมือง Durban, South Africa	รองคณบดี / ผู้ช่วยคณบดี ฝ่ายพัฒนานักศึกษา	29 มิ.ย. – 4 ก.ค.52	1 คน

## ตารางที่ 10 การดำเนินงานโครงการ / กิจกรรมนักศึกษา ปีงบประมาณ 2552 (ต่อ)

กิจกรรม	ผู้รับผิดชอบ	ระยะเวลา ที่จัด	จำนวน ผู้เข้าร่วม โครงการ
<b>2. โครงการพัฒนาเครือข่ายระหว่างภายในและภายนอกสถาบัน (ต่อ)</b>			
- ร่วมกิจกรรมงานวันพยาบาลสากล ณ โรงพยาบาลศิริราช	รองคณบดี / ผู้ช่วย คณบดีฝ่ายพัฒนา นักศึกษา	12 – 13 พ.ค.52	8 คน
- โครงการแลกเปลี่ยนนักศึกษากับสถาบันนานาชาติ ปีการศึกษา 2552 ณ Malardalen University Department of Caring and Public Health ประเทศสวีเดน ณ St.Luke's College of Nursing โตเกียว ประเทศญี่ปุ่น ณ Yamaguchi University Faculty of Health Sciences ประเทศญี่ปุ่น	รองคณบดี / ผู้ช่วย คณบดีฝ่ายพัฒนา นักศึกษา	6 เม.ย. – 28 มิ.ย.52 7 – 20 พ.ค.52 29 ส.ค. – 2 ก.ย.52	2 คน 2 คน 4 คน
- โครงการ “การประกันคุณภาพเพื่อพัฒนาบัณฑิตที่พึงประสงค์ของมหาวิทยาลัยมหิดล ณ แสนปาล์ม เทรนนิ่งโฮม นครปฐม (กองกิจฯ)”	รองคณบดี / ผู้ช่วย คณบดีฝ่ายพัฒนา นักศึกษา	4 – 5 ก.ย.52	2 คน
- โครงการพัฒนานักศึกษาที่มีความสามารถทางวิชาการ ณ ห้อง 503 สำนักงานอธิการบดี มหาวิทยาลัยมหิดล	รองคณบดี / ผู้ช่วย คณบดีฝ่ายพัฒนา นักศึกษา	2 ก.ย.52	3 คน
- โครงการพัฒนาเครือข่าย “สานสัมพันธ์พยาบาลมหิดล ครั้งที่ 6” ณ ฮอลิเดย์ปาร์คเขาใหญ่ นครราชสีมา	รองคณบดี / ผู้ช่วย คณบดีฝ่ายพัฒนา นักศึกษา	8 – 9 พ.ย.51	150 คน
- เพิ่มพูนประสบการณ์ด้านกีฬาของนักศึกษา เพื่อเข้าร่วมแข่งขันกีฬาสถาบันพยาบาลฯ ครั้งที่ 29	รองคณบดี / ผู้ช่วย คณบดีฝ่ายพัฒนา นักศึกษา	มิ.ย. – พ.ย.52	110 คน
- เข้าร่วมปฐมนิเทศนักศึกษาทุนสถาบันวิจัยจุฬาภรณ์ ณ สถาบันวิจัยจุฬาภรณ์	รองคณบดี / ผู้ช่วย คณบดีฝ่ายพัฒนา นักศึกษา	24 ต.ค.51	60 คน
- นักศึกษาร่วมกิจกรรมประชุมใหญ่สามัญ พิธีมอบรางวัลศิษย์เก่าพยาบาลศิริราชดีเด่น ประจำปี 2551 และงานชุมนุมศิษย์เก่า ณ หอประชุมราชแพทยาลัย คณะแพทยศาสตร์ศิริราชพยาบาล	รองคณบดี / ผู้ช่วย คณบดีฝ่ายพัฒนา นักศึกษา	7 ก.พ.52	20 คน



ตารางที่ 10 การดำเนินงานโครงการ / กิจกรรมนักศึกษา ปีงบประมาณ 2552 (ต่อ)

กิจกรรม	ผู้รับผิดชอบ	ระยะเวลา ที่จัด	จำนวน ผู้เข้าร่วม โครงการ
<b>2. โครงการพัฒนาเครือข่ายระหว่างภายในและภายนอกสถาบัน (ต่อ)</b>			
- นักศึกษาเข้าร่วมงาน Mahidol University International Day 2009 ณ หอประชุมราชแพทยาลัย คณะแพทยศาสตร์ศิริราชพยาบาล	รองคณบดี / ผู้ช่วยคณบดี ฝ่ายพัฒนานักศึกษา	26 มิ.ย.52	16 คน
- นักศึกษาเข้าร่วมรับรองแขกต่างประเทศ โครงการแลกเปลี่ยนอาจารย์และนักศึกษาหลักสูตร พย.บ. จาก Faculty of Health, Medicine, Nursing and Behavioural Sciences, Deakin University ประเทศออสเตรเลีย	รองคณบดี / ผู้ช่วยคณบดี ฝ่ายพัฒนานักศึกษา	26 – 28 มิ.ย.52	6 คน
<b>3. โครงการบำเพ็ญประโยชน์และอนุรักษ์สิ่งแวดล้อม</b>			
- โครงการนำความรู้สู่ชุมชน ณ วัดราชโอรส เขตจอมทอง กทม. (คณะพยาบาลศาสตร์ แพทย์แผนไทย คณะกายภาพบำบัดและคณะเทคนิคการแพทย์ มหาวิทยาลัยมหิดล)	รองคณบดี / ผู้ช่วยคณบดี ฝ่ายพัฒนานักศึกษา	15 ส.ค.52	50 คน
- โครงการเดินเทิดพระเกียรติสมเด็จพระศรีนครินทราบรมราชชนนี ในวันพยาบาลแห่งชาติ ประจำปี 2551 ณ กระทรวงสาธารณสุข	รองคณบดี / ผู้ช่วยคณบดี ฝ่ายพัฒนานักศึกษา	18 ต.ค.51	120 คน
- ร่วมวางพวงมาลาพระบรมรูปพระบาทสมเด็จพระจุลจอมเกล้าเจ้าอยู่หัว ณ ลานพระราชวังดุสิต	รองคณบดี / ผู้ช่วยคณบดี ฝ่ายพัฒนานักศึกษา	23 ต.ค.51	10 คน
- เข้าร่วมในวันมหิดล 8.00 น. วางพวงมาลา ณ วิद्याเขตศิริราช 9.00 น. วางพวงมาลา ณ ศูนย์ศาลายา 17.30 น. รับเสด็จสมเด็จพระบรมโอรสาธิราชสยามมกุฎราชกุมาร ณ วิद्याเขตศิริราช	รองคณบดี / ผู้ช่วยคณบดี ฝ่ายพัฒนานักศึกษา	24 ก.ย.52	30 คน 6 คน 50 คน
- จุดเทียนชัยถวายพระพรพระบาทสมเด็จพระเจ้าอยู่หัว ณ หอพักคณะพยาบาลศาสตร์	รองคณบดี / ผู้ช่วยคณบดี ฝ่ายพัฒนานักศึกษา	5 ธ.ค.52	100 คน
- โครงการคณะพยาบาลศาสตร์อาสาพัฒนาเยาวชนและประชาชนไทยใส่ใจสุขภาพ เนื่องในโอกาสวันสถาปนา คณะพยาบาลศาสตร์ ครบ 113 ปี ณ โรงเรียน โฆสิตสโมสร์ โรงเรียนวัดอัมรินทร์าราม และศูนย์ฝึกอาชีพสุทธาวาส เขตบางกอกน้อย กทม.	รองคณบดี / ผู้ช่วยคณบดี ฝ่ายพัฒนานักศึกษา	12 ม.ค.52	282 คน

## ตารางที่ 10 การดำเนินงานโครงการ / กิจกรรมนักศึกษา ปีงบประมาณ 2552 (ต่อ)

กิจกรรม	ผู้รับผิดชอบ	ระยะเวลา ที่จัด	จำนวน ผู้เข้าร่วม โครงการ
<b>3. โครงการบำเพ็ญประโยชน์และอนุรักษ์สิ่งแวดล้อม (ต่อ)</b>			
- กิจกรรมผลิตบัณฑิตที่มีคุณภาพเป็นที่ต้องการของสังคมและผู้ให้บริการ (จิตอาสา)	รองคณบดี / ผู้ช่วยคณบดี ฝ่ายพัฒนานักศึกษา	มิ.ย.52 – ธ.ค.52	299 คน
- นักศึกษาร่วมกิจกรรมปรึกษาปัญหาสุขภาพ "สัปดาห์เผยแพร่ความรู้สู่ประชาชน" เนื่องในวันพยาบาลสากล ประจำปี 2552 ณ โรงพยาบาลศิริราช	รองคณบดี / ผู้ช่วยคณบดี ฝ่ายพัฒนานักศึกษา	12 พ.ค.52	8 คน
- เข้าร่วมแสดงแอมบิเกตต่อด้วยวิทยุหรี "โครงการทีมสุขภาพพร้อมใจเดิน - วิ่งจัดถักวิทยุหรี" ครั้งที่ 5 ณ กระทรวงสาธารณสุข	รองคณบดี / ผู้ช่วยคณบดี ฝ่ายพัฒนานักศึกษา	31 พ.ค.52	102 คน
- นักศึกษาร่วมบริการตรวจสุขภาพแก่นักเรียน ณ โรงเรียนวัดบางแก้ว จ.นครสวรรค์	รองคณบดี / ผู้ช่วยคณบดี ฝ่ายพัฒนานักศึกษา	6 มิ.ย.52	10 คน
- นักศึกษาร่วมบริการตรวจสุขภาพแก่สามเณร ณ วัดไผ่ดำ จ.สิงห์บุรี	รองคณบดี / ผู้ช่วยคณบดี ฝ่ายพัฒนานักศึกษา	27 มิ.ย.52	10 คน
- โครงการปลูกป่าถาวรเฉลิมพระเกียรติ ครั้งที่ 15 ณ พื้นที่สถานีพัฒนาทรัพยากรป่าชายเลนที่ 2 อ.บ้านท่าสอง จ.ฉะเชิงเทรา	รองคณบดี / ผู้ช่วยคณบดี ฝ่ายพัฒนานักศึกษา	22 – 23 ส.ค.52	86 คน
- นักศึกษาออกกรับบริจาคและจำหน่ายธงเนื่องในวันมหิดล 24 ก.ย. ในเขตกรุงเทพฯ ปริมณฑล และต่างจังหวัด	รองคณบดี / ผู้ช่วยคณบดี ฝ่ายพัฒนานักศึกษา	ส.ค. – 23 ก.ย. 52	200 คน
- นักศึกษาช่วยงานการกุศลทอดผ้าป่าวัดไตรมิตรวิทยาราม	รองคณบดี / ผู้ช่วยคณบดี ฝ่ายพัฒนานักศึกษา	30 ส.ค.52	100 คน
<b>4. โครงการสวัสดิการและทักษะชีวิต/คุณภาพชีวิตนักศึกษา</b>			
- นักศึกษาช่วยงานการกุศลทอดผ้าป่าวัดไตรมิตรวิทยาราม	รองคณบดี / ผู้ช่วยคณบดี ฝ่ายพัฒนานักศึกษา	ส.ค. – 23 ก.ย.52	200 คน
- โครงการสร้างเสริมสุขภาพของนักศึกษา Singing Contest ประกวด Miss NS ณ หอพักคณะพยาบาลศาสตร์	รองคณบดี / ผู้ช่วยคณบดี ฝ่ายพัฒนานักศึกษา	26 พ.ย.51	262 คน
- โครงการสร้างเสริมสุขภาพของนักศึกษา "บริหารจัดการ สร้างปัญญา"	รองคณบดี / ผู้ช่วยคณบดี ฝ่ายพัฒนานักศึกษา	ต.ค.51 – ก.ย.52	50 คน
- โครงการสร้างเสริมสุขภาพของนักศึกษา ณ หอพักคณะพยาบาลศาสตร์ บางขุนนนท์	รองคณบดี / ผู้ช่วยคณบดี ฝ่ายพัฒนานักศึกษา	ก.ค.51 – มี.ค.52	750 คน





ตารางที่ 10 การดำเนินงานโครงการ / กิจกรรมนักศึกษา ปีงบประมาณ 2552 (ต่อ)

กิจกรรม	ผู้รับผิดชอบ	ระยะเวลาที่จัด	จำนวนผู้เข้าร่วมโครงการ
<b>4. โครงการสวัสดิการและทักษะชีวิต/คุณภาพชีวิตนักศึกษา (ต่อ)</b>			
- โครงการสร้างเสริมสุขภาพของนักศึกษา แอโรบิคเพื่อสุขภาพ ณ หอพักคณะพยาบาลศาสตร์	รองคณบดี / ผู้ช่วยคณบดี ฝ่ายพัฒนานักศึกษา	15 ส.ค. – 20 ม.ค.52	50 คน
- ทุนการศึกษา สมเด็จพระศรีพัชรินทราบรมราชินีนาถ ณ ตำแหน่งประถม นนทบุรี	รองคณบดี / ผู้ช่วยคณบดี ฝ่ายพัฒนานักศึกษา	20 ต.ค.52	2 คน
- ทุนการศึกษา ทุน ศ.พญ.ลีนา อองอาจยุทธ และคณะ ณ คณะพยาบาลศาสตร์	รองคณบดี / ผู้ช่วยคณบดี ฝ่ายพัฒนานักศึกษา	16 พ.ย.52	30 คน
- ทุนมูลนิธิช่วยนักเรียนขาดแคลน ในพระบรมราชินูปถัมภ์ ณ โรงเรียนพญาไท	รองคณบดี / ผู้ช่วยคณบดี ฝ่ายพัฒนานักศึกษา	14 มิ.ย.52	5 คน
- ทุนการศึกษา ณ วัดระฆังโฆสิตาราม กทม.	รองคณบดี / ผู้ช่วยคณบดี ฝ่ายพัฒนานักศึกษา	22 มิ.ย.52	15 คน
- ทุนสลากกินแบ่งรัฐบาล	รองคณบดี / ผู้ช่วยคณบดี ฝ่ายพัฒนานักศึกษา	มิ.ย.52	1 คน
- ทุนสมาคมพยาบาลแห่งประเทศไทย ณ โรงแรมแมนดาริน	รองคณบดี / ผู้ช่วยคณบดี ฝ่ายพัฒนานักศึกษา	15 ก.ค.52	1 คน
- ทุนสมาคมศิษย์เก่ามหาวิทยาลัยมหิดล ในพระบรมราชินูปถัมภ์ (พี่ช่วยน้อง)	รองคณบดี / ผู้ช่วยคณบดี ฝ่ายพัฒนานักศึกษา	ก.ค.52	2 คน
- ทุนมูลนิธิช่วยนักเรียนขาดแคลน ในพระบรมราชินูปถัมภ์ ณ โรงเรียนพญาไท	รองคณบดี / ผู้ช่วยคณบดี ฝ่ายพัฒนานักศึกษา	14 มิ.ย.52	5 คน
- ทุนการศึกษา ณ วัดระฆังโฆสิตาราม กทม.	รองคณบดี / ผู้ช่วยคณบดี ฝ่ายพัฒนานักศึกษา	22 มิ.ย.52	15 คน
- ทุนหม่อมเจ้าพิจิตจิวภา เทวกุล	รองคณบดี / ผู้ช่วยคณบดี ฝ่ายพัฒนานักศึกษา	ก.ค.52	1 คน
- ทุนสำนักงาน (สกอ.) นักศึกษา 3 จังหวัด ชายแดนใต้	รองคณบดี / ผู้ช่วยคณบดี ฝ่ายพัฒนานักศึกษา	ก.ค.52	1 คน
- ทุนมูลนิธิวิบูลย์อายุรเวช โรงพยาบาลพระมงกุฎฯ	รองคณบดี / ผู้ช่วยคณบดี ฝ่ายพัฒนานักศึกษา	18 ก.ค.52	10 คน
- ทุนบริษัทกรู๊ฟไทยการไฟฟ้า	รองคณบดี / ผู้ช่วยคณบดี ฝ่ายพัฒนานักศึกษา	ส.ค.52	1 คน
- ทุนโรงปูนผู้หนึ่ง ณ โรงปูน	รองคณบดี / ผู้ช่วยคณบดี ฝ่ายพัฒนานักศึกษา	26 ส.ค.52	4 คน

## ตารางที่ 10 การดำเนินงานโครงการ / กิจกรรมนักศึกษา ปีงบประมาณ 2552 (ต่อ)

กิจกรรม	ผู้รับผิดชอบ	ระยะเวลาที่จัด	จำนวนผู้เข้าร่วมโครงการ
<b>4. โครงการสวัสดิการและทักษะชีวิต/คุณภาพชีวิตนักศึกษา (ต่อ)</b>			
- รับทุนการศึกษาสมาคมศิษย์เก่าพยาบาลศิริราชฯ (รัฐอิลินอย 9 คน และรัฐใกล้เคียง)	รองคณบดี / ผู้ช่วยคณบดี ฝ่ายพัฒนานักศึกษา	1 ก.ย.52	24 คน
- มอบเกียรติบัตรด้านต่างๆ ในพิธีไหว้ครู ประจำปีการศึกษา 2552	รองคณบดี / ผู้ช่วยคณบดี ฝ่ายพัฒนานักศึกษา	11 มิ.ย.52	58 คน
- พิธีมอบทุนรางวัลการศึกษาในพิธีไหว้ครู (จากดอกผลเงินทุน)	รองคณบดี / ผู้ช่วยคณบดี ฝ่ายพัฒนานักศึกษา	11 มิ.ย.52	23 คน
- รับทุนเซลล์แห่งประเทศไทย จำกัด	รองคณบดี / ผู้ช่วยคณบดี ฝ่ายพัฒนานักศึกษา	4 ก.ย.52	1 คน
- รับทุนวัดรวก วัดรวก บางบำหรุ	รองคณบดี / ผู้ช่วยคณบดี ฝ่ายพัฒนานักศึกษา	19 ส.ค.52	5 คน
- พิธีมอบทุนอุดหนุนการศึกษาของคณะฯ ทุน ห้อง 301 และทุนอุดหนุนจากภายนอก	รองคณบดี / ผู้ช่วยคณบดี ฝ่ายพัฒนานักศึกษา	16 ธ.ค.52	150 คน
- มอบทุนรางวัลการศึกษาและทุนขยันหมั่นเพียร ในพิธีประกาศการสำเร็จการศึกษา ประจำปีการศึกษา 2551 แก่นักศึกษาหลักสูตรพยาบาลศาสตรบัณฑิต ชั้นปีที่ 4 ณ หอพักคณะพยาบาลศาสตร์	รองคณบดี / ผู้ช่วยคณบดี ฝ่ายพัฒนานักศึกษา	10 มี.ค.52	51 คน
- มอบเกียรติบัตรด้านต่าง ๆ ในพิธีประกาศการสำเร็จการศึกษา ประจำปีการศึกษา 2551	รองคณบดี / ผู้ช่วยคณบดี ฝ่ายพัฒนานักศึกษา	10 มี.ค.52	90 คน
<b>5. โครงการสานสัมพันธ์ระหว่างครู – ศิษย์/รุ่นพี่ – รุ่นน้อง</b>			
- โครงการ “รุ่นพี่....ดูแลน้อง” ในปีการศึกษา 2551	รองคณบดี / ผู้ช่วยคณบดี ฝ่ายพัฒนานักศึกษา	ก.ค.51 – มี.ค.52	900 คน
- นักศึกษาพบอาจารย์ที่ปรึกษา 7 ภาควิชา ณ คณะพยาบาลศาสตร์	รองคณบดี / ผู้ช่วยคณบดี ฝ่ายพัฒนานักศึกษา	26 พ.ย.51 28 ม.ค.52 11 มิ.ย.52 26 ส.ค.52	967 คน
- นักศึกษาพบอาจารย์ประจำชั้น ณ คณะพยาบาลศาสตร์	รองคณบดี / ผู้ช่วยคณบดี ฝ่ายพัฒนานักศึกษา	24 ธ.ค.51 22 ก.ค.52	807 คน
- โครงการสัมมนากรรมการพัฒนานักศึกษา ณ คณะพยาบาลศาสตร์	รองคณบดี / ผู้ช่วยคณบดี ฝ่ายพัฒนานักศึกษา	23 เม.ย.52	50 คน



## ตารางที่ 10 การดำเนินงานโครงการ / กิจกรรมนักศึกษา ปีงบประมาณ 2552 (ต่อ)

กิจกรรม	ผู้รับผิดชอบ	ระยะเวลาที่จัด	จำนวนผู้เข้าร่วมโครงการ
<b>5. โครงการสานสัมพันธ์ระหว่างครู – ศิษย์/รุ่นพี่ – รุ่นน้อง (ต่อ)</b>			
- โครงการปฐมนิเทศนักศึกษาใหม่และพบผู้ปกครอง ณ ห้องประชุม ดร.ทัศนาศรี บุญทอง หอพักคณะพยาบาลศาสตร์	รองคณบดี / ผู้ช่วยคณบดี ฝ่ายพัฒนานักศึกษา	28 พ.ค.52	930 คน
- งานกีฬาสี่ปีใหม่ รวมใจครู – ศิษย์ ณ ลานอเนกประสงค์ คณะพยาบาลศาสตร์	รองคณบดี / ผู้ช่วยคณบดี ฝ่ายพัฒนานักศึกษา	7 ม.ค.52	938 คน
- โครงการสานสัมพันธ์ระหว่างครู – ศิษย์ “งานคืนสู่เหย้าเรารักคณะฯ” ณ ลานอเนกประสงค์ คณะพยาบาลศาสตร์	รองคณบดี / ผู้ช่วยคณบดี ฝ่ายพัฒนานักศึกษา	12 ม.ค.52	200 คน
- นักศึกษาร่วมกิจกรรมในโอกาสงาน 40 ปี วันพระราชทานนาม มหาวิทยาลัยมหิดล ณ ห้องบรรยาย ศ.นพ.กษาน จาติกวณิช ศาลายา	รองคณบดี / ผู้ช่วยคณบดี ฝ่ายพัฒนานักศึกษา	2 มี.ค.52	13 คน
- โครงการร้อยดวงใจสายใยรัก ปี 51 (Bye'Nior) ณ สำนักงานกองทุนสงเคราะห์การทำสวนยาง บางขุนนนท์	รองคณบดี / ผู้ช่วยคณบดี ฝ่ายพัฒนานักศึกษา	17 ม.ค.52	1,057 คน
- ส่งมอบพยาบาลจบใหม่ให้ฝ่ายการพยาบาล ณ ลานอเนกประสงค์ คณะพยาบาลศาสตร์	รองคณบดี / ผู้ช่วยคณบดี ฝ่ายพัฒนานักศึกษา	1 เม.ย.52	245 คน
- นักศึกษาร่วมงานรดน้ำขอพรและวันสถาปนาสมาคมพยาบาลแห่งประเทศไทย ครอบรอบ 82 ปี ณ สมาคมพยาบาลแห่งประเทศไทยฯ	รองคณบดี / ผู้ช่วยคณบดี ฝ่ายพัฒนานักศึกษา	5 พ.ค.52	3 คน
- กิจกรรมประชุมเชียร์ ต้อนรับน้องใหม่ สอนน้องร้องเพลง ณ มหาวิทยาลัยมหิดล ศาลายา	รองคณบดี / ผู้ช่วยคณบดี ฝ่ายพัฒนานักศึกษา	1 – 2 มิ.ย.52	300 คน
- กิจกรรมรับน้องเข้าวัง...หลัง ณ คณะพยาบาลศาสตร์	รองคณบดี / ผู้ช่วยคณบดี ฝ่ายพัฒนานักศึกษา	6 มิ.ย.52	285 คน
- โครงการผูกโบว์ไทสายสัมพันธ์น้อง – พี่ ณ ห้องบรรยาย ศ.นพ.ชัชวาล ใสถยานนท์ สำนักงานอธิการบดี มหาวิทยาลัยมหิดล ศาลายา	รองคณบดี / ผู้ช่วยคณบดี ฝ่ายพัฒนานักศึกษา	17 มิ.ย.52	385 คน
- นักศึกษาร่วมบันทึกเทปโทรทัศน์รายการ “อาศัยวาทเฉลิมพระเกียรติสมเด็จพระนางเจ้าสิริกิติ์ พระบรมราชินีนาถ” 12 สิงหาคม ณ กรมประชาสัมพันธ์	รองคณบดี / ผู้ช่วยคณบดี ฝ่ายพัฒนานักศึกษา	23 ก.ค.52	9 คน

## ตารางที่ 10 การดำเนินงานโครงการ / กิจกรรมนักศึกษา ปีงบประมาณ 2552 (ต่อ)

กิจกรรม	ผู้รับผิดชอบ	ระยะเวลาที่จัด	จำนวนผู้เข้าร่วมโครงการ
<b>5. โครงการสานสัมพันธ์ระหว่างครู – ศิษย์/รุ่นพี่ – รุ่นน้อง (ต่อ)</b>			
- ฝึกซ้อมรับปริญญา ครั้งที่ 1 ณ หอพักคณะพยาบาลศาสตร์ - แสดงความยินดีบัณฑิตใหม่และถ่ายรูปร่วมกับคณาจารย์	รองคณบดี / ผู้ช่วยคณบดี ฝ่ายพัฒนานักศึกษา	3 ก.ค.52	300 คน
- เข้าร่วมพิธีพระราชทานปริญญาบัตรประจำปีการศึกษา 2551 ณ หอประชุมกองทัพเรือ	รองคณบดี / ผู้ช่วยคณบดี ฝ่ายพัฒนานักศึกษา	6 ก.ค.52	253 คน
- ถอดโบว์ไท...รับน้องใหม่ ณ หอพักคณะพยาบาลศาสตร์	รองคณบดี / ผู้ช่วยคณบดี ฝ่ายพัฒนานักศึกษา	13 – 14 ก.ย.52	295 คน
<b>6. โครงการส่งเสริมศิลปวัฒนธรรมและประเพณีไทยของนักศึกษา</b>			
- นักศึกษารับมอบรางวัลประกวดการอ่านพียงเสียง “โครงการนครหลวงไทยอนุรักษ์เอกลักษณ์ไทย” ประจำปี 2551	รองคณบดี / ผู้ช่วยคณบดี ฝ่ายพัฒนานักศึกษา	24 มิ.ย.52	1 คน
- พิธีไหว้ครูคณะพยาบาลศาสตร์ ณ ลานอเนกประสงค์	รองคณบดี / ผู้ช่วยคณบดี ฝ่ายพัฒนานักศึกษา	11 มิ.ย.52	900 คน
- พิธีไหว้ครูของมหาวิทยาลัยมหิดล ศาลายา	รองคณบดี / ผู้ช่วยคณบดี ฝ่ายพัฒนานักศึกษา	18 มิ.ย.52	297 คน
- โครงการมารยาทไทยและการใช้ภาษาไทยในนักศึกษา ณ หอพักคณะพยาบาลศาสตร์ บางขุนนนท์	รองคณบดี / ผู้ช่วยคณบดี ฝ่ายพัฒนานักศึกษา	พ.ย.51 – ก.ย.52	565 คน
- นักศึกษาแข่งขันประกวดการอ่านพียงเสียง โครงการธนาคารนครหลวงไทยฯ	รองคณบดี / ผู้ช่วยคณบดี ฝ่ายพัฒนานักศึกษา	4 ก.ย.52	1 คน
- นักศึกษาแข่งขันประกวดมารยาทไทย โครงการธนาคารนครหลวงไทยฯ	รองคณบดี / ผู้ช่วยคณบดี ฝ่ายพัฒนานักศึกษา	7 ก.ย.52	4 คน
- โครงการดนตรีไทยและนาฏศิลป์ไทย ณ หอพักคณะพยาบาลศาสตร์	รองคณบดี / ผู้ช่วยคณบดี ฝ่ายพัฒนานักศึกษา	พ.ย.51 – ก.ย.52	120 คน
<b>7. โครงการคุณธรรมจริยธรรม/จรรยาบรรณวิชาชีพและบุคลิกภาพของนักศึกษา</b>			
- ค่ายส่งเสริมจริยธรรม/จรรยาบรรณวิชาชีพและบุคลิกภาพ ณ วัดศรีถาวรนิมิต จ.นครนายก	รองคณบดี / ผู้ช่วยคณบดี ฝ่ายพัฒนานักศึกษา	5 – 7 มี.ค.52	249 คน
- โครงการธรรมะเดลิเวอรี่ (พยคร101)	รองคณบดี / ผู้ช่วยคณบดี ฝ่ายพัฒนานักศึกษา	25 มี.ค. – 3 เม.ย.52	249 คน



ตารางที่ 10 การดำเนินงานโครงการ / กิจกรรมนักศึกษา ปีงบประมาณ 2552 (ต่อ)

กิจกรรม	ผู้รับผิดชอบ	ระยะเวลาที่จัด	จำนวนผู้เข้าร่วมโครงการ
<b>7. โครงการคุณธรรมจริยธรรม/จรรยาบรรณวิชาชีพและบุคลิกภาพของนักศึกษา (ต่อ)</b>			
- โครงการพัฒนาคุณธรรมและจริยธรรม ณ ศูนย์วิปัสสนากรรมฐานยุวพุทธภิกษุมหาสมาคมแห่งประเทศไทย	รองคณบดี / ผู้ช่วยคณบดี ฝ่ายพัฒนานักศึกษา	14 - 21 มี.ค., 12-19 พ.ค.52	283 คน
- โครงการ "รวมใจเป็นหนึ่งถึงพระบาทน้ำพุ"	รองคณบดี / ผู้ช่วยคณบดี ฝ่ายพัฒนานักศึกษา	13 มี.ย.52	83 คน
- โครงการค่ายพุทธบุตร นักศึกษาชั้นปีที่ 2 ณ วัดปัญญานันทาราม ปทุมธานี	รองคณบดี / ผู้ช่วยคณบดี ฝ่ายพัฒนานักศึกษา	28 - 30 ก.ย.52	293 คน

ทุนอุดหนุนการศึกษา ประจำปีการศึกษา 2552

ในปีการศึกษา 2552 คณะกรรมการพัฒนานักศึกษาได้ดำเนินการพิจารณาคัดเลือกนักศึกษาหลักสูตรพยาบาลศาสตรบัณฑิต ชั้นปีที่ 1-4 จำนวน 479 คน เพื่อรับทุนการศึกษาประจำปี มีผู้ผ่านการพิจารณาให้ได้รับทุนอุดหนุนการศึกษา จำนวน 407 คน รวมเป็นเงินทั้งสิ้น 5,596,785 บาท (ห้าล้านห้าแสนเก้าหมื่นหกพันเจ็ดร้อยแปดสิบห้าบาทถ้วน) ดังรายละเอียดต่อไปนี้

ตารางที่ 11 จำนวนนักศึกษาที่ได้รับทุนอุดหนุนการศึกษา แยกตามประเภททุนและชั้นปี  
ปีการศึกษา 2552

ชั้นปี	คณะพยาบาลศาสตร์ (ดอกผล)		มหาวิทยาลัยมหิดล (และทุนที่ผ่านมหาวิทยาลัย)		ภายนอก		รวม	
	น.ศ.ที่ได้รับทุน (ทุน)	จำนวนเงิน (บาท)	น.ศ.ที่ได้รับทุน (ทุน)	จำนวนเงิน (บาท)	น.ศ.ที่ได้รับทุน (ทุน)	จำนวนเงิน (บาท)	น.ศ.ที่ได้รับทุน (ทุน)	จำนวนเงิน (บาท)
1	6	24,000	24	270,000	45	1,194,600	75	1,488,600
2	30	120,000	5	39,500	66	1,239,900	101	1,399,400
3	2	8,000	31	292,500	90	1,258,705	123	1,559,205
4	1	20,000	15	125,000	92	1,004,580	108	1,149,580
<b>รวม</b>	<b>39</b>	<b>172,000</b>	<b>75</b>	<b>727,000</b>	<b>293</b>	<b>4,697,785</b>	<b>407</b>	<b>5,596,785</b>

\* นักศึกษาได้รับ 2 ทุน จำนวน 11 คน

**ทุนรางวัลการศึกษา (มอบในวันสำเร็จการศึกษา)**

1. จากดอกผลเงินทุนที่มีจิตเมตตาบริจาคให้แก่คณะพยาบาลศาสตร์เพื่อเป็นทุนรางวัลการศึกษา

จำนวน 18 ทุน      ผู้ได้รับทุน 5 คน      จำนวนเงิน 12,037 บาท

2. จากหน่วยงานภายนอกคณะฯ

จำนวน 2 ทุน      ผู้ได้รับทุน 2 คน      จำนวนเงิน 4,650 บาท

- รางวัลดีเด่นสำหรับนักศึกษาพยาบาล โดยสมาคมพยาบาลแห่งประเทศไทย

จำนวน 1 รางวัล      ผู้ได้รางวัล 1 คน

- ทุนอาจารย์นพรัตน์ สุรพิพิธ

จำนวน 1 ทุน      ผู้ได้รับทุน 1 คน      จำนวนเงิน 650 บาท

**ทุนรางวัลการศึกษา (มอบในวันไหว้ครู)**

1. จากดอกผลเงินทุนผู้มีจิตเมตตาบริจาคให้แก่คณะพยาบาลศาสตร์ เพื่อเป็นทุนรางวัลการศึกษา

จำนวน 29 ทุน      ผู้ได้รับทุน 17 คน      จำนวนเงิน 40,295 บาท

2. ทุนรางวัลการศึกษาจากผู้มีจิตเมตตา/องค์กรภายนอกมอบให้คณะพยาบาลศาสตร์จัดสรรเป็นทุนการศึกษา/รางวัลพยาบาล

-รางวัลนักศึกษา จำนวน 3 ทุน ผู้ได้รับทุน 5 คน      จำนวนเงิน 12,338 บาท

-รางวัลอาจารย์พยาบาล จำนวน 1 คน

- กองทุนศาสตราจารย์เกียรติคุณ ดร.ณัฐ ภมรประวัติ จำนวน 1 คน จำนวนเงิน 5,000 บาท
- ทุนอาจารย์ นพรัตน์ สุรพิพิธ      จำนวน 3 คน จำนวนเงิน 1,338 บาท



## ด้านการพัฒนาเครือข่ายระหว่างประเทศ

การสร้างเสริมพันธมิตรทางวิชาการและวิชาชีพทางการแพทย์ถือเป็นกลยุทธ์สำคัญในการพัฒนาความก้าวหน้าของงานทุกด้านของคณะพยาบาลศาสตร์ ทั้งด้านการจัดการศึกษา วิจัย และบริการวิชาการ คณะพยาบาลศาสตร์ มีรองคณบดีฝ่ายบัณฑิตศึกษาและวิเทศสัมพันธ์ และผู้ช่วยคณบดีฝ่ายบัณฑิตศึกษาและวิเทศสัมพันธ์ เป็นผู้รับผิดชอบในการดำเนินงานตามยุทธศาสตร์การสร้างเสริมพันธมิตรทางวิชาการและวิชาชีพทางการแพทย์ร่วมกับคณะกรรมการเครือข่ายความร่วมมือกับต่างประเทศ

ในฐานะเป็นสถาบันการศึกษาชั้นนำทางการแพทย์และผดุงครรภ์ในระดับประเทศและภูมิภาคเอเชียตะวันออกเฉียงใต้ คณะพยาบาลศาสตร์ ได้รับการแต่งตั้งต่ออายุ (Redesignation) ให้ดำรงฐานะเป็น WHO Collaborating Centre for Nursing and Midwifery Development มีวาระอีก 4 ปี ตั้งแต่ 3 กรกฎาคม 2549 - 21 กรกฎาคม 2553 ทำหน้าที่เป็นศูนย์กลางในการพัฒนาหลักสูตรการจัดฝึกอบรมนานาชาติเพื่อพัฒนาความก้าวหน้าทางวิชาการและวิชาชีพทางการแพทย์และผดุงครรภ์ให้กับประเทศต่าง ๆ ในภูมิภาคเอเชียตะวันออกเฉียงใต้ตลอดจนการผลิตเอกสาร/คู่มือทางวิชาการ ให้กับองค์การอนามัยโลก ประจำภูมิภาคเอเชียตะวันออกเฉียงใต้

**ยุทธศาสตร์การสร้างเสริมพันธมิตรทางวิชาการและวิชาชีพทางการแพทย์** ประกอบด้วย  
แผนงานสร้างและพัฒนาเครือข่ายวิชาการและวิชาชีพกับสถาบันต่างประเทศ ดังรายละเอียดต่อไปนี้

1. การทำ Memorandum of Understanding (MOU) ในปีงบประมาณ 2552 จำนวน 1 ฉบับ กับ Deakin University , Faculty of Health, Medicine, Nursing and Behavioural Sciences ประเทศออสเตรเลีย (2552 –2555) และได้ต่อสัญญา กับ Malardalen University Department of Caring and Public Health ประเทศสวีเดน (2552 –2557)

2. โครงการพัฒนาและแลกเปลี่ยนทางวิชาการกับต่างประเทศ ประกอบด้วย

## ตารางที่ 12 Faculty/Student Exchange/Study visit (Inbound)

วันที่	งานวิเทศสัมพันธ์	Faculties and Students	ตำแหน่ง/สถาบัน	ประเทศ	วัตถุประสงค์
1 พ.ย. – 7 ธ.ค. 2551	โครงการแลกเปลี่ยนนักศึกษากับสถาบันต่างประเทศ	Ms. Ida Wallin	Mälardalen University, Department of Caring and Public Health	สวีเดน	ศึกษาดูงาน
10 ม.ค. – 14 ก.พ. 2552	โครงการแลกเปลี่ยนนักศึกษากับสถาบันต่างประเทศ	Ms. Therese Hedlund Ms. Catrin Back	Mälardalen University, Department of Caring and Public Health	สวีเดน	ศึกษาดูงาน
25 เม.ย. – 1 พ.ค. 2552	โครงการศึกษาดูงาน	Staffs 1 .Assist Prof. Dr.Connie Roush 2. Visiting Assistant Professor Dr. Susan McMarlin Students 1. Mrs. Kim Baird 2. Miss Brittany 3. Miss Ashley Bocher 4. Miss Michelle Brooks 5. Miss Stephanie Burris 6. Miss Lindsay Davis 7. Mr. Phillip Holena 8. Miss Nicole Lunn 9. Miss Ashley Martinez 10. Mr. Andrew Martinez-Malo 11. Mr. Nathan Roddenberry 12. Miss Jekeva Shelton 13. Miss Kehly Werkema 14 Miss Kat Wright 15. Miss Teresa Ying	University of North Florida, School of Nursing	สหรัฐ อเมริกา	ศึกษาดูงาน





ตารางที่ 12 Faculty/Student Exchange/Study visit (Inbound) (ต่อ)

วันที่	งานวิเทศสัมพันธ์	Faculties and Students	ตำแหน่ง/สถาบัน	ประเทศ	วัตถุประสงค์
3 – 17 พ.ค.2551	โครงการ ศึกษาดูงาน	Staffs 1. Prof. Dr. Marjorie Muecke 2. Ms. Wendy Grube Students 1. Ms. Allison Jane Boyer 2. Ms. Kelly Jane Cassels 3. Ms. Amelia Marie Cataldo 4. Ms. Melissa Hershman 5. Ms. Lori Patrice Ingleton 6. Ms. Xenia Aleksandrovna 7. Ms. Karen Chamyi Lee 8. Ms. Michelle Marie Offner 9. Ms. Dana Rose Ovardia 10. Ms. Olivia Claire Prebus 11. Ms. Mary Reilly 12. Ms. Stephanie Routson 13. Ms. Carolyn Marie Trabka 14. Ms. Manelisa Felix Uy	University of Pennsylvania, School of Nursing	สหรัฐ อเมริกา	ศึกษาดูงาน
20 มิ.ย. – 5 ก.ค. 2552	โครงการ แลกเปลี่ยน อาจารย์และ นักศึกษา กับ สถาบัน ต่างประเทศ	Staffs 1. Ms. Barbara GREEN 2. Ms. Jacqui ALLEN Students 1. Ms. Jennifer EVANS 2. MS. Erica FANNING 3. Ms. Camille FEERY 4. Ms. Louise GARDNER 5. Ms. Ingrid GOODFELLOW 6. Ms. Nadia GRUJIC 7. Ms. Maria GULAY 8. Ms. Anita HILL	Deakin University Faculty of Health, Medicine, Nursing and Behavioural Sciences	ออสเตรเลีย	ศึกษาดูงาน

## ตารางที่ 12 Faculty/Student Exchange/Study visit (Inbound) (ต่อ)

วันที่	งานวิเทศสัมพันธ์	Faculties and Students	ตำแหน่ง/สถาบัน	ประเทศ	วัตถุประสงค์
20 มิ.ย. – 5 ก.ค. 2552 (ต่อ)	โครงการ แลกเปลี่ยน อาจารย์และ นักศึกษา กับ สถาบัน ต่างประเทศ	9. Ms. Kylie HUDGSON 10. Ms. Laura JARRATT 11. Ms. Sopania KHUN, 12. Ms. Michelle LAING, 13. Ms. Daniela LUCIA 14. Ms. Rebecca McDONALD 15. Ms. Lisa Meg MCKEON 16. Ms. Susanne MEIER, 17. Ms. Allyson ODGERS 18. Ms. Emma RAE 19. Ms. Rebecca RANKIN 20 Ms. Courtney RATTLE, 21. Ms. Kirsten SANDSTROM 22. Ms. Brigitte SEELY 23. Ms. Amy SMITH 24. Ms. Kellie STARK 25. Ms. Carissa TROTTER, 26. Ms. Kathryn UREN 27. Ms. Renee VERMA 28. Ms. Danielle WATSON	Deakin University Faculty of Health, Medicine, Nursing and Behavioural Sciences	ออสเตรเลีย	ศึกษาดูงาน
25 ส.ค. – 7 ก.ย. 2552	โครงการ แลกเปลี่ยน อาจารย์กับ สถาบัน ต่างประเทศ	Assistant Professor Norie Suetsuge	Kyushu University	ญี่ปุ่น	เพื่อผลิตสื่อ การเรียนการ สอน อิเล็กทรอนิกส์



## ตารางที่ 13 Faculty/Student Exchange (Outbound)

วันที่	งานวิเทศสัมพันธ์	Faculty and Student	ตำแหน่ง/สถาบัน	ประเทศ	วัตถุประสงค์
6 เม.ย. - 28 มิ.ย. 2552	โครงการแลกเปลี่ยนนักศึกษา กับสถาบันต่างประเทศ	นักศึกษาคณะพยาบาลศาสตร์ จำนวน 2 คน 1. นางสาวสุวรรณา มฤดี รหัสนักศึกษา 5009298 2. นางสาวเบญจรัตน์ อายุรไชย รหัสนักศึกษา 5009057	Mälardalen University, Department of Caring and Public Health	สวีเดน	ศึกษาดูงาน
7-20 พ.ค. 2552	โครงการแลกเปลี่ยนนักศึกษา กับสถาบันต่างประเทศ	นักศึกษาคณะพยาบาลศาสตร์ จำนวน 2 คน 1. นางสาวรุ่งนภา ฐ์ชอบ รหัสนักศึกษา 4909078 2. นางสาวนันทกานต์ มณีจักร รหัสนักศึกษา 4909061	St. Luke's College of Nursing	ญี่ปุ่น	ศึกษาดูงาน
29 ส.ค. - 3 ก.ย. 2552	โครงการแลกเปลี่ยนนักศึกษา กับสถาบันต่างประเทศ	นักศึกษาคณะพยาบาลศาสตร์ จำนวน 4 คน 1. นางสาวปภาวี สมฤทธิ์ รหัสนักศึกษา 4909065 2. นายนิติพล จันทร์คำภา รหัสนักศึกษา 4909062 3. นายธรรมนุญ ช่างทิพย์ รหัสนักศึกษา 4909166 4. นางสาววัชรพร วัชรพันธุ์ รหัสนักศึกษา 4909085	Yamaguchi University	ญี่ปุ่น	ร่วมประชุม Forum of the Asia Pacific Alliance of Health Leaders (AP AHL)
18 ม.ค. - 28 ก.พ. 2552	โครงการแลกเปลี่ยนผู้เชี่ยวชาญเฉพาะด้านชาวอเมริกาแบบระยะสั้น	Professor Dr. Jeanne Grace	University of Rochester, School of Nursing	สหรัฐอเมริกา	เพื่อพัฒนาและเพิ่มพูนความรู้ในเรื่องหลักฐานเชิงประจักษ์ให้กับอาจารย์และนักศึกษาระดับบัณฑิตศึกษา

## ตารางที่ 14 กิจกรรมด้านวิเทศสัมพันธ์กับต่างประเทศในลักษณะอื่น ๆ

วันที่	งานวิเทศสัมพันธ์	แขกต่างประเทศที่มาเยี่ยมชมคณะฯ	ตำแหน่ง/สถาบัน	ประเทศ	วัตถุประสงค์
17 ก.พ. 2552	รับรองแขก ต่างประเทศ	1 Prof. Cho Kyoul 2. Prof. Lee Jai	Kyung Hee University	เกาหลี	ปรึกษาแนวทาง ความร่วมมือ
3 มี.ค. 2552	รับรองแขก ต่างประเทศ	Prof. Dr. Ebata Yosie Prof. Dr. Sumei Kojima	International University of Health and Welfare	ญี่ปุ่น	ปรึกษาแนวทาง ความร่วมมือ
12 มี.ค. 2552	รับรองแขก ต่างประเทศ	1. Prof. Roland Svensson 2 Dr. Per Andersson 3. Ms. Gudrun Paulsdottir	Mälardalen University, Department of Caring and Public Health	สวีเดน	เยี่ยมชมและ ปรึกษาแนวทาง ความร่วมมือ
13 มี.ค. 2552	รับรองแขก ต่างประเทศ	Prof. Gerry Ferry	LaTrob University, School of Nursing,	ออสเตรเลีย	ปรึกษาแนวทาง ความร่วมมือ
17 เม.ย. 2552	รับรองแขก ต่างประเทศ	Dr. Billy Cody	University of Michigan, School of Nursing	สหรัฐอเมริกา	ปรึกษาแนวทาง ความร่วมมือ
30 เม.ย. 2552	รับรองแขก ต่างประเทศ	Prof. John McDonough	University of North Florida, School of Nursing	สหรัฐอเมริกา	ปรึกษาแนวทาง ความร่วมมือ
30 เม.ย. 2552	รับรองแขก ต่างประเทศ	คณะผู้บริหาร	Kyushu University	ญี่ปุ่น	ปรึกษาแนวทาง ความร่วมมือ
13 พ.ค. 2552	รับรองแขก ต่างประเทศ	Prof. Dr. Tsukuru Umemura	Kyushu University	ญี่ปุ่น	ปรึกษาแนวทาง ความร่วมมือ
1 มี.ย. 2552	รับรองแขก ต่างประเทศ	Prof. Dr. Eileen Brestin Prof. Dr. Kay C Avant	University of Texas Health Science Center at San Antonio, School of Nursing	สหรัฐอเมริกา	ปรึกษาแนวทาง ความร่วมมือ
3 มี.ย. 2552	รับรองแขก ต่างประเทศ	Dr. Phang Chiew Dr. Peter chow Mr. Gerald Yeo	Temasek Foundation	สิงคโปร์	ปรึกษาแนวทาง ความร่วมมือ



## สรุปผลการดำเนินงานของศูนย์ความร่วมมือองค์การอนามัยโลกเพื่อพัฒนาการพยาบาลและ ผดุงครรภ์ คณะพยาบาลศาสตร์ปีงบประมาณ 2552

โครงการพัฒนาเครือข่ายความร่วมมือกับสถาบันต่างประเทศในการพัฒนาวิชาการและวิชาชีพพยาบาล ภายใต้การดำเนินงานของศูนย์ความร่วมมือองค์การอนามัยโลกเพื่อพัฒนาการพยาบาลและผดุงครรภ์ ประจำปีงบประมาณ 2552 ดังนี้

1. โครงการจัดอบรมระยะสั้น A 5-day Workshop on Organizing Midwifery Training ให้กับผู้บริหาร องค์การอนามัยโลกจากประเทศเนปาล จำนวน 7 คน ระหว่างวันที่ 2 – 6 กุมภาพันธ์ 2552
2. โครงการจัดอบรม Nursing Management and Leaderships ให้กับผู้บริหารขององค์การอนามัยโลก จากประเทศสหภาพพม่า จำนวน 1 คน ระหว่างวันที่ 26 เมษายน – 20 มิถุนายน 2552
3. โครงการจัดประชุมเชิงปฏิบัติการ หัวข้อ “Training for the Trainers: Infection control of pandemic/epidemic-prone acute respiratory diseases in health care, including home and community care” ให้กับพยาบาลประจำห้องฉุกเฉิน โรงพยาบาลในเขตกรุงเทพมหานคร ในวันที่ 2 และ 24 สิงหาคม 2552 โดยมีพยาบาลเข้าร่วมโครงการทั้งสิ้น 100 คน

**ด้านการบริการวิชาการ**

คณะพยาบาลศาสตร์ มหาวิทยาลัยมหิดล กำหนดแผนงานบริการวิชาการตามแผนยุทธศาสตร์ พ.ศ.2552-2555 และดำเนินการให้บริการวิชาการ โดยคณะกรรมการบริการวิชาการและบริหารการศึกษา ต่อเนื่อง ซึ่งมีรองคณบดีฝ่ายบริการวิชาการเป็นประธาน มีผู้แทนจากภาควิชาซึ่งเป็นประธานหรืออนุกรรมการ บริการวิชาการจากภาควิชาต่างๆ ร่วมเป็นกรรมการ แผนงานด้านบริการวิชาการแก่สังคมของคณะฯ ปีงบประมาณ 2552 มีดังนี้

- 1) พัฒนารูปแบบและวิธีการเชิงรุกให้บริการวิชาการที่มีคุณภาพ และสอดคล้องกับความต้องการแก่ ประชาชน และบุคลากรในวิชาชีพการพยาบาล เพื่อส่งเสริมสุขภาพอนามัยและคุณภาพชีวิต
  - มีศูนย์บริการวิชาการ เพื่อดำเนินงานจัดกิจกรรมการศึกษาต่อเนื่องสาขาพยาบาลศาสตร์ รวมทั้งกำหนดยุทธศาสตร์ แผนงาน และโครงการ โดยมีเจ้าหน้าที่ประจำรับผิดชอบงานของศูนย์บริการ วิชาการ
  - สำรวจความต้องการด้านวิชาการเกี่ยวกับสุขภาพอนามัยของกลุ่มเป้าหมายต่างๆ เพื่อ วางแผนและจัดโครงการด้านบริการวิชาการแก่ประชาชนและบุคลากรวิชาชีพการพยาบาลอย่างต่อเนื่อง
  - วางแผนจัดทำโครงการบริการวิชาการแก่สังคม ร่วมกับหน่วยงาน/คณะฯ/สถาบันอื่นๆ
- 2) พัฒนาและสร้างเครือข่ายความร่วมมือทางด้านบริการวิชาการกับสถาบันต่างๆ ทั้งใน ระดับประเทศและนานาชาติ
- 3) ปรับปรุงวารสารพยาบาลศาสตร์ให้มีคุณภาพเข้าสู่มาตรฐานระดับชาติ

### โครงการบริการวิชาการแก่สังคมที่เกี่ยวข้องกับวิชาชีพ

#### 1. จำนวนกิจกรรม/โครงการที่ให้บริการวิชาการแก่สังคมและชุมชน

คณะพยาบาลศาสตร์ มหาวิทยาลัยมหิดล จัดกิจกรรมโครงการบริการวิชาการแก่สังคมอย่างต่อเนื่องทุกปี โดยมีการดำเนินการโครงการบริการวิชาการแก่สังคม ปี 2551 มีการดำเนินงาน จำนวน 33 โครงการ แบ่งตามกลุ่มผู้รับบริการ 2 ประเภท คือ

- 1) **กลุ่มวิชาชีพพยาบาล** เป็นการให้บริการทั้งในระดับสถาบันและบุคคล เป็นวิทยากร อาจารย์พิเศษ ผู้ทรงคุณวุฒิ จัดประชุมวิชาการ รวมทั้งการจัดทำวารสารพยาบาลศาสตร์
- 2) **กลุ่มประชาชน** เป็นบริการวิชาการเชิงรุกที่มุ่งให้ความรู้ คำแนะนำ การประชุม วิชาการและการบริการตรวจรักษาสุขภาพทั้งแก่ประชาชนเฉพาะกลุ่มและประชาชนทั่วไปเพื่อให้ผู้รับบริการมี โอกาสพัฒนาศักยภาพในการพึ่งพาตนเองและดูแลสุขภาพตนเองให้มีคุณภาพชีวิต



## ตารางที่ 15 โครงการ/กิจกรรมการบริการวิชาการแก่สังคม ปีงบประมาณ 2552

ลำดับ ที่	ชื่อโครงการ	ผู้รับผิดชอบ	ระยะเวลา ดำเนินการ	กลุ่มเป้าหมาย
1	โครงการบริการวิชาการแก่ ประชาชนทั่วไป ให้คำปรึกษาปัญหาสุขภาพ และจัด นิทรรศการความรู้ด้านสุขภาพ บริการให้คำปรึกษาด้านสุขภาพจิต	ภาควิชาสุขภาพจิตและ การพยาบาลจิตเวชศาสตร์	ตลอดปี 2552	นักศึกษา / นักเรียน / ประชาชน = 114 คน
2	บริการให้คำปรึกษาผ่าน webboard กระดานถาม-ตอบปัญหาสุขภาพ ผู้สูงอายุ	ภาควิชาการพยาบาล รากฐาน	ทุกวันราชการ ตลอดปี 2552	ประชาชน = 8 คน
3	บริการให้คำปรึกษาปัญหาสูติศาสตร์- นรีเวชวิทยาทางโทรศัพท์	ภาควิชาการพยาบาล สูติศาสตร์ -นรีเวชวิทยา	ตลอดปี 2552	ประชาชน = 13 คน
4	บริการให้คำปรึกษาปัญหาสุขภาพเด็ก และครอบครัวทางโทรศัพท์	ภาควิชาการพยาบาล กุมารเวชศาสตร์	ตลอดปี 2552	ประชาชน = 34 คน
5	บริการให้คำปรึกษาและ/หรือจัด นิทรรศการความรู้ด้านสุขภาพในวัน สำคัญต่างๆ	คณะกรรมการบริการ วิชาการและบริหาร การศึกษาต่อเนื่อง		
	-วันพยาบาลแห่งชาติ (จัดนิทรรศการ)		21 ต.ค. 52	
	-ครบรอบ 113 ปี โรงเรียนพยาบาลฯ		12 ม.ค.2552	ประชาชน = 173 คน
	-งานวันมหิดลวิชาการ ประจำปี 2552		6-7 ก.พ.2552	ประชาชน = 166 คน
	-งานวันพระราชทานนาม ม.มหิดล (จัดนิทรรศการ)		2 มี.ค. 2552	
	-บริการให้คำปรึกษา เนื่องใน "วันพยาบาลสากล"		12-13 พ.ค.2552	ประชาชน = 343 คน
	-บริการตรวจสุขภาพนักเรียนโรงเรียน วัดบางแก้ว อ.บรรพตพิสัย จ. นครสวรรค์		คณะกรรมการบริการ วิชาการและบริหาร การศึกษาต่อเนื่อง	6 มี.ย.2552
-งาน "มหิดล-วันแม่" (จัดนิทรรศการ)	3 ส.ค.2552			

## ตารางที่ 15 โครงการ/กิจกรรมการบริการวิชาการแก่สังคม ปีงบประมาณ 2552 (ต่อ)

ลำดับ ที่	ชื่อโครงการ	ผู้รับผิดชอบ	ระยะเวลา ดำเนินการ	กลุ่มเป้าหมาย
6	การสร้างเสริมสุขภาพแก่สังคม ส่งเสริมสุขภาพผู้สูงอายุคณะพยาบาล ศาสตร์ มหาวิทยาลัยมหิดล	ภาควิชาการพยาบาล รากฐาน	ตลอดปี 2552 (ทุกวันจันทร์- พุธ-ศุกร์ 8.00- 12.00 น. )	ผู้สูงอายุ =120 คน/ วัน
7	สร้างเสริมสุขภาพสามเณรวัดไผ่ดำ จังหวัดสิงห์บุรี	คณะกรรมการโครงการ สร้างเสริมสุขภาพสามเณร วัดไผ่ดำ จ.สิงห์บุรี	27 มิ.ย.2552 2 ส.ค. 2552 15 ส.ค.2552	สามเณร = 205 รูป สามเณร = 38 รูป สามเณร = 38 รูป
8	อนามัยโรงเรียน	ภาควิชาการพยาบาล สาธารณสุขศาสตร์	13-15,21-23,28- 30 ม.ค., 6,19- 20,23-24 ก.พ., 9 มี.ค.2552	นักเรียน = 1,306 คน
9	ให้ความรู้แก่ประชาชนทั่วไปด้าน การดูแลสุขภาพ ครอบครัวสุขสันต์ ตั้งครรภ์คุณภาพ	ภาควิชาการพยาบาล สูติศาสตร์-นรีเวชวิทยา	29 พ.ย. 2551 21 ก.พ.2552 23 พ.ค.2552 25 ก.ค.2552	ประชาชน = 100 คน ประชาชน = 120 คน ประชาชน = 93 คน ประชาชน = 93 คน
10	ให้ความรู้เรื่องเพศศึกษาและโรค ติด เชื้อทางเพศสัมพันธ์แก่นักเรียนชั้น มัธยมศึกษาตอนต้นในเขต ไกลเคียง วิทยาเขตศิริราช มหาวิทยาลัยมหิดล	ภาควิชาการพยาบาล สูติศาสตร์-นรีเวชวิทยา	22 พ.ย.2551 2 ธ.ค.2551 9 ธ.ค.2551 16 ธ.ค.2551 23 ธ.ค.2551 21 ก.ค.2552 22 ก.ค.2552 3 ส.ค.2552 4 ส.ค.2552 10 ส.ค.2552 11 ส.ค.2552 31 ส.ค.2552 1 ก.ย.2552	นักเรียน = 110 คน นักเรียน = 110 คน นักเรียน = 110 คน นักเรียน = 110 คน นักเรียน = 110 คน นักเรียน = 110 คน นักเรียน = 110 คน นักเรียน = 110 คน นักเรียน = 110 คน นักเรียน = 110 คน นักเรียน = 110 คน นักเรียน = 110 คน นักเรียน = 110 คน นักเรียน = 110 คน





ตารางที่ 15 โครงการ/กิจกรรมการบริการวิชาการแก่สังคม ปีงบประมาณ 2552 (ต่อ)

ลำดับ ที่	ชื่อโครงการ	ผู้รับผิดชอบ	ระยะเวลา ดำเนินการ	กลุ่มเป้าหมาย
11	ให้ความรู้แก่วัยรุ่น เรื่อง รักใส..ใส ห่างไกลโรค	ภาควิชาการพยาบาล กุมารเวชศาสตร์	23 ม.ค.2552 1 ก.ย.2552	นักเรียน = 40 คน นักเรียน = 23 คน
12	ให้คำปรึกษาด้านสุขภาพ เรื่อง ตำรวจ ไทยใส่ใจสุขภาพ	ภาควิชาการพยาบาล อายุรศาสตร์	25 ก.พ.2552 6 พ.ค.2552 4 ส.ค.2552	สน. บางกอกน้อย = 22 คน สน. บางกอกน้อย = 15 คน สน. บางกอกน้อย = 15 คน
13	เจริญธรรมและสุนทราภรณ์ตาม พระไตรปิฎก	ภาควิชาการพยาบาล อายุรศาสตร์	ตลอดปี 2552	ประชาชน = 283 คน
14	ศูนย์สร้างเสริมสุขภาพชุมชนจตุรมิตร สัมพันธ์	ภาควิชาการพยาบาล สาธารณสุขศาสตร์	ตลอดปี 2552	ประชาชน = 1,040คน
15	<b>โครงการบริการวิชาการแก่ พยาบาลวิชาชีพ</b> การพัฒนาศักยภาพและคุณภาพชีวิต ผู้สูงอายุ -การพัฒนาศักยภาพการดูแล ตนเองของผู้สูงอายุและผู้ดูแล -อบรมอาสาสมัครสาธารณสุข ประจำหมู่บ้าน (อสม.) เรื่อง “การ พัฒนาศักยภาพและสร้างเครือข่ายใน การดูแลผู้สูงอายุ”	ภาควิชาการพยาบาล รากฐาน	17 พ.ค.2552	อสม./ผู้นำชุมชน = 75 คน
	-อบรมอาสาสมัครสาธารณสุข ประจำหมู่บ้าน (อสม.) เรื่อง “การ พัฒนาศักยภาพและสร้างเครือข่ายใน การดูแลผู้สูงอายุ” ครั้งที่ 2		27 มิ.ย.2552	อสม./ผู้นำชุมชน = 75 คน
	-ประชุมเชิงปฏิบัติการ จิตอาสาเพื่อ พัฒนาคุณภาพชีวิตผู้สูงอายุ		30 พ.ค.2552	ประชาชน = 20 คน
	-ประชุมเชิงปฏิบัติการ จิตอาสาเพื่อ พัฒนาคุณภาพชีวิตผู้สูงอายุ		13 มิ.ย.2552	ประชาชน = 20 คน

## ตารางที่ 15 โครงการ/กิจกรรมการบริการวิชาการแก่สังคม ปีงบประมาณ 2552 (ต่อ)

ลำดับ ที่	ชื่อโครงการ	ผู้รับผิดชอบ	ระยะเวลา ดำเนินการ	กลุ่มเป้าหมาย
	-อบรมอาสาสมัครสาธารณสุข ประจำหมู่บ้าน (อสม.) เรื่อง “การ พัฒนาศักยภาพและสร้างเครือข่ายใน การดูแลผู้สูงอายุ”		14-15 มิ.ย.2552	อสม./ผู้นำชุมชน = 70 คน
	-อบรมอาสาสมัครสาธารณสุข ประจำหมู่บ้าน (อสม.) เรื่อง “การ พัฒนาศักยภาพและสร้างเครือข่ายใน การดูแลผู้สูงอายุ”		17 ก.ค.2552 15 ส.ค.2552 25 ก.ย.2552	อสม./ผู้นำชุมชน = 65 คน อสม./ผู้นำชุมชน = 65 คน อสม./ผู้นำชุมชน = 65 คน
16	ปาฐกถาคุณหญิงพินพากย์ พิทยา ภท ครั้งที่ 10	คณะกรรมการบริการ วิชาการและบริหาร การศึกษาต่อเนื่อง	12 ม.ค.2552	นักศึกษา/อาจารย์ = 211 คน
17	อบรมเรื่อง กลยุทธ์การส่งเสริม สุขภาพทารก : การนวดสัมผัส	ภาควิชาการพยาบาล กุมารเวชศาสตร์	17 ม.ค.2552	พยาบาล/ผู้ช่วย พยาบาล = 87 คน
18	อบรมหลักสูตรการพัฒนาศักยภาพ พยาบาลผู้ดูแลผู้ติดเชื้อเอชไอวีและ ผู้ป่วยเอดส์สำหรับพยาบาลวิชาชีพ	คณะกรรมการบริการ วิชาการและบริหาร การศึกษาต่อเนื่อง	20-31 ต.ค.2551	พยาบาลวิชาชีพ = 101 คน
19	อบรมวิชาการ เรื่อง การพัฒนาบทบาท ของผู้ปฏิบัติการพยาบาลขั้นสูง	คณะกรรมการบริการ วิชาการและบริหาร การศึกษาต่อเนื่อง	25-26 เม.ย.2552	พยาบาลวิชาชีพ = 78 คน
20	โครงการฟื้นฟูวิชาการสำหรับพยาบาล พยาบาลเวชปฏิบัติ เรื่อง พยาบาลเวช ปฏิบัติ:การดูแลผู้ป่วยในบริการปฐมภูมิ	คณะกรรมการบริการ วิชาการและบริหาร การศึกษาต่อเนื่อง	18-22 พ.ค.2552	พยาบาลวิชาชีพ = 239 คน
21	ประชุมเชิงปฏิบัติการ เรื่อง การเลี้ยง ลูกด้วยนมแม่สำหรับอาจารย์ พยาบาล และเสวนาระดมความ คิดเห็นเกี่ยวกับการจัดทำหลักสูตร การเลี้ยงลูกด้วยนมแม่สำหรับ นักศึกษาพยาบาล	คณะกรรมการโครงการ พัฒนาหลักสูตรและ อาจารย์พยาบาลเพื่อการ ส่งเสริมการเลี้ยงลูกด้วยนม แม่สำหรับนักศึกษา พยาบาล คณะพยาบาล ศาสตร์ มหาวิทยาลัยมหิดล	26-27 พ.ค. 2552	อาจารย์พยาบาล = 68 คน



## ตารางที่ 15 โครงการ/กิจกรรมการบริการวิชาการแก่สังคม ปีงบประมาณ 2552 (ต่อ)

ลำดับ ที่	ชื่อโครงการ	ผู้รับผิดชอบ	ระยะเวลา ดำเนินการ	กลุ่มเป้าหมาย
22	ประชุมวิชาการ เรื่อง การพัฒนา ศักยภาพด้านการบริหารสำหรับ พยาบาลห้องผ่าตัด	คณะกรรมการบริการ วิชาการและบริหาร การศึกษาต่อเนื่อง	10-12 ก.ค.2552	พยาบาลวิชาชีพ = 61 คน
23	Training workshop "Breastfeeding Advocacy and Practice: Advanced Course Training on Breastfeeding for Nurses Instructors"	คณะกรรมการโครงการ พัฒนาหลักสูตรและ อาจารย์พยาบาลเพื่อการ ส่งเสริมการเลี้ยงลูกด้วยนม แม่สำหรับนักศึกษา พยาบาล คณะพยาบาล ศาสตร์ มหาวิทยาลัยมหิดล	7-12 ก.ย.2552	อาจารย์พยาบาล = 33 คน
24	จัดทำวารสารพยาบาลศาสตร์ (จำนวน 5 เล่ม เล่ม 26/2-3, 27/1, supplement 1, 27/2, supplement 2)	คณะกรรมการจัดทำ วารสารพยาบาลศาสตร์	ตลอดปี 2552	อาจารย์พยาบาล/ พยาบาล = 375 คน

**ตารางที่ 16 สรุปการเป็นวิทยากร /อาจารย์พิเศษ กรรมการสอบวิทยานิพนธ์ภายนอก  
กรรมการองค์กรวิชาชีพ กรรมการประเมินผลงานทางวิชาการ**

ผลงานการบริการวิชาการ	จำนวนคน	จำนวนครั้ง
วิทยากร	95	749
อาจารย์พิเศษ	41	56
ที่ปรึกษา	35	51
กรรมการสอบวิทยานิพนธ์ภายนอก	46	97
กรรมการองค์กรวิชาชีพ	58	94
กรรมการประเมินผลงานทางวิชาการ	67	161

**การเป็นสถาบันหลักในการศึกษาต่อเนื่อง สาขาการพยาบาลของสภาการพยาบาล**

คณะพยาบาลศาสตร์ มหาวิทยาลัยมหิดล เป็นหน่วยงานที่ได้รับการรับรองให้เป็นสถาบันหลักในการศึกษาต่อเนื่อง สาขาการพยาบาลของสภาการพยาบาล โดยดำเนินการโครงการจัดประชุมวิชาการอบรม/สัมมนา ที่ได้รับการรับรองหน่วยคะแนนการศึกษาต่อเนื่องสาขาพยาบาลศาสตร์

**การประเมินแผนงาน/โครงการบริการวิชาการแก่สังคม**

การจัดบริการวิชาการ มีการวางแผนการประเมินผลโครงการทุกโครงการ จากผู้รับบริการเป็นลายลักษณ์อักษร ซึ่งส่วนใหญ่ผู้รับบริการมีความพึงพอใจในบริการวิชาการนั้นๆ ในบางโครงการมีการประเมินผลโครงการแบบถามโดยตรงไม่เป็นทางการ เช่น บริการตรวจรักษา โครงการให้คำแนะนำทางโทรศัพท์/website เป็นต้น ผู้รับบริการมีความพึงพอใจในระดับมากและมากที่สุด มากกว่าร้อยละ 75 ขึ้นไป และบรรลุตามวัตถุประสงค์ในหลายๆ โครงการ



## ด้านการทำนุบำรุงศิลปวัฒนธรรมและสิ่งแวดล้อม

คณะกรรมการส่งเสริมและอนุรักษ์ศิลปวัฒนธรรม วางแผน กำหนดแนวทางการดำเนินงานด้านการส่งเสริมศิลปวัฒนธรรม สร้างเสริมคุณธรรมและจริยธรรมอย่างเป็นระบบและต่อเนื่อง โดยได้สร้างความตระหนักให้บุคลากรเห็นคุณค่าการอนุรักษ์ศิลปวัฒนธรรม สิ่งแวดล้อม และพลังงาน และจัดกิจกรรมด้านทำนุบำรุงศิลปวัฒนธรรมมีการเผยแพร่ประชาสัมพันธ์ความรู้และข่าวสารเกี่ยวกับการทำนุบำรุงศิลปวัฒนธรรม และอนุรักษ์สิ่งแวดล้อมอย่างสม่ำเสมอ รวมทั้งมีการนำศักยภาพศิษย์เก่ามาร่วมงานในกิจกรรมต่างๆ ของคณะ เป็นประจำ มีเครือข่ายความร่วมมือระหว่างคณะกับหน่วยงานภายนอกและชุมชน จัดกิจกรรมทำนุบำรุงศิลปวัฒนธรรมและอนุรักษ์สิ่งแวดล้อม

คณะพยาบาลศาสตร์ มหาวิทยาลัยมหิดล มีพิพิธภัณฑ์ประวัติการพยาบาลและหอจดหมายเหตุการพยาบาลไทย ซึ่งเป็นแหล่งรวบรวมข้อมูล วัสดุ อุปกรณ์ หุ่นจำลอง เครื่องหมายและตราสัญลักษณ์ต่างๆ เกี่ยวกับการพยาบาลไทย มีการจัดแสดงพร้อมคำบรรยายทั้งภาษาไทยและภาษาอังกฤษกำกับ ซึ่งคณะ ได้ให้บริการแก่นักศึกษาพยาบาลจากสถาบันต่างๆ พยาบาลต่างชาติ นักเรียน และประชาชนผู้สนใจ เข้าเยี่ยมชมพิพิธภัณฑ์ประวัติการพยาบาลไทยเป็นระยะๆ

ตารางที่ 17 สรุปโครงการ/กิจกรรมการทำงานบำรุงศิลปวัฒนธรรมของคณะพยาบาลศาสตร์  
ปีงบประมาณ 2552

ชื่อโครงการ/กิจกรรม	การดำเนินงาน (จำนวนครั้ง)
<b>1.โครงการอนุรักษ์ศิลปวัฒนธรรม และประเพณีในองค์กร</b>	
กิจกรรมที่ 1 การอนุรักษ์ และเผยแพร่พิพิธภัณฑสถานประวัติการพยาบาลไทย	ตลอดปี
กิจกรรมที่ 2 กิจกรรมเทิดพระเกียรติสถาบันพระมหากษัตริย์ กิจกรรมย่อยดังนี้	
2.1 เทิดพระเกียรติสมเด็จพระบรมราชชนก	
- วางพวงมาลา/พานพุ่ม ถวายสักการะ ณ พระราชานุสาวรีย์พระบรมราชชนกวิทยาเขตศิริราช	2
- ร่วมพิธีขอพรสมเด็จพระบรมราชชนกและออกกรับบริจาควันมหิดล	1
2.2 เทิดพระเกียรติสมเด็จพระศรีนครินทร์ราชชนนี กิจกรรม	
- จัดนิทรรศการเทิดพระเกียรติ เนื่องในวันคล้ายวันประสูติ 21 ตุลาคม 2551	1
- จัดพิธีทักษิณานุประทานถวายเป็นพระราชกุศล เนื่องในวันคล้ายวันสวรรคต	1
- ร่วมเดินเทิดพระเกียรติกับสภาการพยาบาลวันพยาบาลแห่งชาติ	1
2.3 เทิดพระเกียรติพระบาทสมเด็จพระเจ้าอยู่หัวภูมิพลอดุลยเดชฯ กิจกรรม	
- จัดพิธีอาเศียรวาทและถวายสัตย์ปฏิญาณเนื่องในโอกาสสมหามงคลเฉลิมพระชนมพรรษา	1
- จัดพิธีจุดเทียนชัยถวายพระพร	1
- สวมเสื้อสีเหลืองทุกวันจันทร์ และเสื้อสีชมพูทุกวันอังคาร	ตลอดปี
2.4 เทิดพระเกียรติสมเด็จพระนางเจ้าพระบรมราชินีนาถ	
- จัดอาเศียรวาทในวโรกาสเฉลิมพระชนมพรรษา	1
- จัดพิธีจุดเทียนชัยถวายพระพร	1
กิจกรรมที่ 3 กิจกรรมด้วยรักและผูกพันในโอกาสเกษียณอายุราชการ	1
กิจกรรมที่ 4 กิจกรรมรดน้ำ – ขอพรศิษย์เก่าฯ “ตามประเพณีสงกรานต์”	1
กิจกรรมที่ 5 กิจกรรม กราบอวยพรปีใหม่อาจารย์อาวุโสและผู้บริหารมหาวิทยาลัยฯ	1
กิจกรรมที่ 6 กิจกรรม พิธีส่งงานครบรอบ 113 ปี โรงเรียนพยาบาลผดุงครรภ์และอนามัยศิริราช	1
<b>2. โครงการอนุรักษ์ศิลปวัฒนธรรมไทยดนตรีและนาฏศิลป์ไทย</b>	
กิจกรรมที่ 1 ชมรมดนตรีไทยและนาฏศิลป์	ตลอดปี
กิจกรรมที่ 2 แสดงดนตรีไทยและนาฏศิลป์ในงานต่าง ๆ ของคณะฯ	ตลอดปี
<b>3. โครงการมารยาทไทยและการใช้ภาษาไทย</b>	
กิจกรรมที่ 1 อบรมมารยาทไทยและการใช้ภาษาไทยในนักศึกษา	4
กิจกรรมที่ 2 เข้าร่วมประกวดมารยาทไทยและแข่งขันอ่านฟังเสียง	4
กิจกรรมที่ 3 จัดกิจกรรม รุ่นพี่สอนรุ่นน้อง	4



ตารางที่ 17 สรุปโครงการ/กิจกรรมการทำงานบำรุงศิลปวัฒนธรรมของคณะพยาบาลศาสตร์  
ปีงบประมาณ 2552 (ต่อ)

ชื่อโครงการ/กิจกรรม	การดำเนินงาน (จำนวนครั้ง)
4. โครงการพิธีไหว้ครู	1
5. โครงการสานสัมพันธ์ระหว่างครู – ศิษย์/รุ่นพี่ – รุ่นน้อง	
กิจกรรมที่ 1 แสดงความยินดีบัณฑิตใหม่	1
กิจกรรมที่ 2 ส่งมอบตัวพยาบาลจบใหม่ให้ฝ่ายการพยาบาล	1
กิจกรรมที่ 3 ส่งเสริมความสัมพันธ์ระหว่างครู – ศิษย์/รุ่นพี่-รุ่นน้อง	
- ผูกโบว์ไทสายสัมพันธ์น้องพี่ร้อยดวงใจสายใยรัก	1
กิจกรรมที่ 4 โครงการคืนสู่เหย้า เราชักคณะฯ	1
6. โครงการปลูกป่าถาวรเฉลิมพระเกียรติ ครั้งที่ 15	1
7. โครงการสวัสดิการ และพัฒนาทักษะชีวิต/คุณภาพชีวิตนักศึกษา	
กิจกรรม พิธีมอบทุนนักศึกษา	2
8. โครงการการจัดการศึกษาหลักสูตรพยาบาลศาสตรบัณฑิต	
กิจกรรม มงคลเฉลิมขวัญวันมอบช่อดอกไม้บัณฑิตปี 4	1
9. โครงการบริการวิชาการแก่ประชาชนทั่วไป	
กิจกรรมที่ 1 รดน้ำขอพร เนื่องในวันผู้สูงอายุแห่งชาติ	1
กิจกรรมที่ 2 วันปีใหม่ผู้สูงอายุ	1
10. โครงการบริการวิชาการแก่พยาบาลวิชาชีพ	
กิจกรรม อาเศียรวาทสมเด็จพระศรีพัชรินทราบรมราชินีนาถสมเด็จพระศรีนครินทราบรมราชชนนี และกิจกรรมปฐกถาคุณหญิงพิณพากย์พิทยาภท ครั้งที่ 9	1
11. โครงการรวมใจเป็นหนึ่งส่งถึงพระบาทน้ำพุ	1
12. โครงการทำบุญหอพัก	
กิจกรรม ทำบุญหอพัก	1
13. โครงการผลิตบัณฑิตให้มีคุณลักษณะที่พึงประสงค์ขององค์กร	
- พัฒนานักศึกษาให้มีคุณภาพคู่คุณธรรม กิจกรรมค่ายพุทธบุตร	1
14. โครงการพัฒนาสมรรถนะทรัพยากรบุคคล	
- ส่งเสริมและพัฒนาคุณธรรมจริยธรรมบุคลากร	1
- นวัตกรรมเพื่อความสุขในการทำงานและการดำเนินชีวิต	3
15. โครงการพัฒนาอาจารย์ใหม่มืออาชีพ ส่งเสริมและพัฒนาคุณธรรมจริยธรรมอาจารย์ใหม่	2
16. โครงการสร้างเสริมสุขภาพชุมชน สร้างเสริมสุขภาพสามเณรวัดไผ่ด้าจังหวัดสิงห์บุรี	3

ตารางที่ 17 สรุปโครงการ/กิจกรรมการทำงานบำรุงศิลปวัฒนธรรมของคณะพยาบาลศาสตร์  
ปีงบประมาณ 2552 (ต่อ)

ชื่อโครงการ/กิจกรรม	การดำเนินงาน (จำนวนครั้ง)
17. โครงการพัฒนาด้านคุณธรรม-จริยธรรม/จรรยาบรรณวิชาชีพและ บุคลิกภาพ - ค่ายศึกษาและปฏิบัติธรรมเนกขัมมบารมี พัฒนาจิตฯ (ค่ายยุวพุทธ)	1
18. ให้ความรู้แก่ประชาชนทั่วไปด้านการดูแลสุขภาพ - เจริญธรรมและสันทนาธรรมตามพระไตรปิฎก	ตลอดปี
19. โครงการพัฒนาคณะพยาบาลศาสตร์เป็นองค์กรสร้างเสริมสุขภาพ	ตลอดปี
20. โครงการพัฒนาคณะพยาบาลศาสตร์ เป็นองค์กรผู้นำด้านสร้างเสริมสุขภาพ	3
21. โครงการสานสัมพันธ์ระหว่างครู-ศิษย์/รุ่นพี่-รุ่นน้อง - กีฬาสีปีใหม่ วมใจครูศิษย์	1
22. โครงการสร้างเสริมสวัสดิการและคุณภาพชีวิต - กีฬาสยามคศ-สวัสดิปีใหม่ - ออกกำลังกายห้อง fitness	1 ตลอดปี
23. โครงการพัฒนาเครือข่ายระหว่างภายในและภายนอกสถาบัน - สานสัมพันธ์พยาบาลมหิดล ครั้งที่ 6 - เตรียมความพร้อมนักกีฬา	1 3-4 เดือน
24. โครงการสอนน้องร้องเพลง	3 อาทิตย์
25. โครงการสวัสดิการและพัฒนาทักษะชีวิต/คุณภาพชีวิตนักศึกษา - สร้างเสริมสุขภาพ....แอโรบิค	ตลอดปี
26. โครงการรวมใจเป็นหนึ่งส่งถึงพระบาทน้ำพุ - กิจกรรมรวมใจเป็นหนึ่งส่งถึงพระบาทน้ำพุและทัศนศึกษาพระตำหนักนารายณ์ราช นิเวศน์	1





## ด้านการพัฒนาเทคโนโลยีสารสนเทศ

คณะพยาบาลศาสตร์ มีการพัฒนาระบบเทคโนโลยีสารสนเทศ โดยได้พัฒนาและปรับปรุงระบบประเมินผลการเรียนการสอนแบบออนไลน์ทั้งระดับปริญญาตรีและปริญญาโท ระบบประเมินผลการอบรมผ่านเว็บ ระบบงานสารบรรณอัตโนมัติ ระบบการรับฟังความคิดเห็นของบุคลากรคณะพยาบาลศาสตร์ และระบบการประเมินผลการใช้งานระบบ LMS แบบออนไลน์ เพื่อสนับสนุนการบริหารจัดการทุกพันธกิจของคณะพยาบาลศาสตร์ นอกจากนี้ยังได้มีการพัฒนาและปรับปรุงเว็บไซต์ให้มีความเป็นสากลและมีความทันสมัยทั้งภาษาอังกฤษและภาษาไทย ทำให้เว็บไซต์ของคณะพยาบาลศาสตร์ได้รับรางวัลเว็บไซต์มหาวิทยาลัยมหิดลระดับดีเด่น ประจำปี พ.ศ. 2552

ปีงบประมาณ 2552 นี้ คณะพยาบาลศาสตร์ได้จัดหาและพัฒนาระบบคอมพิวเตอร์ โดยจัดซื้อเครื่องคอมพิวเตอร์ จำนวน 102 เครื่อง เครื่องคอมพิวเตอร์แม่ข่าย จำนวน 2 เครื่อง เครื่องพิมพ์ผล จำนวน 37 เครื่อง ให้กับภาควิชาและหน่วยงานต่างๆ

ด้านการฝึกอบรม ได้จัดโครงการพัฒนาความสามารถในการใช้เทคโนโลยีสารสนเทศของบุคลากรโดยมีวัตถุประสงค์เพื่อพัฒนาศักยภาพของอาจารย์และบุคลากรคณะพยาบาลศาสตร์ในการใช้งานเทคโนโลยีสารสนเทศ ซึ่งกิจกรรมที่ดำเนินการคือ

1. จัดอบรมเชิงปฏิบัติการเรื่อง เทคนิคการใช้งานโปรแกรม Microsoft Word ที่มีประสิทธิภาพ และการจัดเก็บข้อมูลอย่างเป็นระบบ สำหรับบุคลากรสายสนับสนุน จำนวน 2 รุ่น โดยรุ่นที่ 1 มีผู้เข้ารับการอบรม 20 คน และรุ่นที่ 2 มีผู้เข้ารับการอบรม 35 คน รวมทั้งสิ้น 55 คน โดยมีผู้ตอบแบบสอบถามทั้งหมด 54 คน ผลการประเมิน พบว่า ผู้เข้ารับการอบรมมีความพึงพอใจโดยรวมอยู่ในระดับดีมาก

2. จัดอบรมเชิงปฏิบัติการเรื่อง การใช้ระบบบริหารจัดการรายวิชา Moodle ให้แก่อาจารย์ คณะพยาบาลศาสตร์ จำนวน 3 รุ่น โดยรุ่นที่ 1 มีผู้เข้ารับการอบรม 39 คน รุ่นที่ 2 มีผู้เข้ารับการอบรม 17 คน และรุ่นที่ 3 มีผู้เข้ารับการอบรม 28 คน รวมทั้งสิ้น 84 คน โดยมีผู้ตอบแบบสอบถามทั้งหมด 62 คน ผลการประเมิน พบว่า ผู้เข้ารับการอบรมมีความพึงพอใจโดยรวมอยู่ในระดับดีมาก

3. จัดอบรมเชิงปฏิบัติการเรื่อง การวิเคราะห์ข้อมูลทางสถิติด้วย SPSS จำนวน 1 รุ่น มีผู้เข้ารับการอบรม 17 คน โดยมีผู้ตอบแบบสอบถามทั้งหมด 13 คน ผลการประเมิน พบว่า ผู้เข้ารับการอบรมมีความพึงพอใจโดยรวมอยู่ในระดับดี

4. จัดอบรมเชิงปฏิบัติการเรื่อง ความรู้พื้นฐานในการใช้งานเทคโนโลยีสารสนเทศให้แก่บุคลากรใหม่ มีผู้เข้ารับการอบรม 14 คน โดยมีผู้ตอบแบบสอบถามทั้งหมด 12 คน ผลการประเมิน พบว่า ผู้เข้ารับการอบรมมีความพึงพอใจโดยรวมอยู่ในระดับดีมาก

นอกจากนี้คณะพยาบาลศาสตร์ ยังได้มีการผลิตและพัฒนาสื่อการเรียนการสอน โดยได้มีการติดตั้งระบบบริหารรายวิชา Moodle และจัดทำสื่อการเรียนการสอนอิเล็กทรอนิกส์ภาคทฤษฎี จำนวน 14 รายวิชา โดยเป็นหลักสูตรพยาบาลศาสตรบัณฑิต จำนวน 10 วิชา และหลักสูตรพยาบาลศาสตรมหาบัณฑิต จำนวน 4 วิชา



## ด้านบริหารจัดการ การเงินและงบประมาณ

### การเงินและงบประมาณ

ปีงบประมาณ 2552 คณะพยาบาลศาสตร์ ได้รับจัดสรรเงินงบประมาณแผ่นดิน และเงินนอกงบประมาณในการบริหารจัดการ ดังนี้

#### งบประมาณแผ่นดิน

งบบุคลากร	124,194,823.84	บาท
งบดำเนินการ	9,724,042.27	บาท
งบลงทุน	1,710,157.73	บาท
งบเงินอุดหนุน	7,268,300.00	บาท
<b>รวม</b>	<b>142,897,323.84</b>	<b>บาท</b>

#### งบประมาณโครงการผลิตแพทย์และพยาบาลเพิ่ม

งบเงินอุดหนุน	22,417,300.00	บาท
---------------	---------------	-----

#### งบประมาณเงินรายได้

รายได้จากการบริหารจัดการ	28,500,000.00	บาท
รายได้จากการบริหารงานคงเหลือ(สะสม)	21,500,000.00	บาท
<b>รวม</b>	<b>50,000,000.00</b>	<b>บาท</b>
<b>รวมทั้งสิ้น</b>	<b>215,314,623.84</b>	<b>บาท</b>

การบริหารงบประมาณของคณะพยาบาลศาสตร์ มหาวิทยาลัยมหิดลครอบคลุมภารกิจหลักทั้ง 4 ด้าน คือ ด้านการจัดการศึกษา ด้านการบริการวิชาการ ด้านการวิจัย และ ด้านการทำนุบำรุงศิลปวัฒนธรรม โดยเงินงบประมาณ จำแนกเป็น 3 แผนงานหลัก 5 ผลผลิตและ 1 โครงการ ดังนี้

1. แผนงานขยายโอกาสและพัฒนาการศึกษา กำหนดให้มี 3 ผลผลิต 1 โครงการ
  - ผลผลิตผู้สำเร็จการศึกษาด้านวิทยาศาสตร์สุขภาพ
  - ผลผลิต ผลงานการให้บริการวิชาการ
  - ผลผลิต ผลงานทำนุบำรุงศิลปวัฒนธรรม
  - โครงการผลิตแพทย์และพยาบาลเพิ่ม

2. แผนงานพัฒนาสุขภาพของประชาชน กำหนดให้มี 1 ผลผลิต

- ผลผลิต ผลงานการให้บริการรักษาพยาบาลและส่งเสริมสุขภาพเพื่อการศึกษาและวิจัย

3. แผนงานสนับสนุนด้านวิทยาศาสตร์ เทคโนโลยี วิจัยและนวัตกรรม กำหนดให้มี 1 ผลผลิต

- ผลผลิต ผลงานวิจัยเพื่อถ่ายทอดเทคโนโลยี

ส่วนเงินนอกงบประมาณ จำแนกเป็น 4 ผลผลิต ดังนี้

- ผลผลิตผู้สำเร็จการศึกษาด้านวิทยาศาสตร์สุขภาพ
- ผลผลิต ผลงานการให้บริการวิชาการ
- ผลผลิต ผลงานทำนุบำรุงศิลปวัฒนธรรม
- ผลผลิต ผลงานวิจัยเพื่อสร้างองค์ความรู้

คณะพยาบาลศาสตร์ มหาวิทยาลัยมหิดล ดำเนินการในภารกิจต่างๆ ของคณะฯ โดยใช้งบประมาณแผ่นดิน ซึ่งได้รับการจัดสรรตามปีงบประมาณ เป็นงบประมาณหลัก ทั้งนี้งบประมาณแผ่นดินที่ได้รับจะได้รับการจัดสรรจำแนกตามแผนงานและผลผลิตต่างๆ ดังกล่าวข้างต้น ในกรณีงบประมาณแผ่นดินที่ได้รับจัดสรรไม่เพียงพอคณะพยาบาลศาสตร์จะใช้เงินรายได้ของคณะฯ สมทบเป็นค่าใช้จ่ายเพิ่มเติมในแผนงานต่างๆ นอกจากนั้นในภารกิจด้านการวิจัย และการพัฒนาอาจารย์ คณะพยาบาลศาสตร์ยังได้จัดสรรเงินจากกองทุน ซี.เอ็ม.บี คณะพยาบาลศาสตร์ มหาวิทยาลัยมหิดล ซึ่งมีวัตถุประสงค์เฉพาะในการสนับสนุนภารกิจด้านการวิจัย และการพัฒนาอาจารย์ของคณะพยาบาลศาสตร์



คณะพยาบาลศาสตร์ มหาวิทยาลัยมหิดล  
รายงานการได้รับจัดสรร ผลการใช้จ่ายเงิน ปีงบประมาณ 2552

ผลผลิต	เงินงบประมาณ		เงินนอกงบประมาณ		รวม	
	ได้รับจัดสรร	ผลการใช้จ่าย	ได้รับจัดสรร	ผลการใช้จ่าย	คิดเป็น %	คิดเป็น %
- ผลผลิตผู้สำเร็จการศึกษาด้านวิทยาศาสตร์สุขภาพ	133,917,516.61	123,385,087.69	41,500,000.00	25,288,783.36	60.94%	175,417,516.61
- ผลผลิตผลงานการให้บริการวิชาการ	2,883,000.00	569,001.46	4,000,000.00	3,916,246.18	97.91%	4,485,247.64
- ผลผลิตผลงานทำนุบำรุงศิลปวัฒนธรรม	40,000.00	40,000.00	500,000.00	451,347.00	90.27%	491,347.00
- โครงการผลิตแพทย์และพยาบาลเพิ่ม	22,417,300.00	12,948,110.12	-	-	-	12,948,110.12
- ผลผลิตผลงานการให้บริการรักษาพยาบาลและสุขภาพเพื่อการศึกษาและวิจัย	1,676,807.23	1,645,214.74	-	-	-	1,645,214.74
- ผลผลิตผลงานวิจัยเพื่อถ่ายทอดเทคโนโลยี	4,380,000.00	4,380,000.00	-	-	-	4,380,000.00
- ผลผลิตผลงานวิจัยเพื่อสร้างองค์ความรู้	-	-	4,000,000.00	398,959.00	9.97%	398,959.00
	165,314,623.84	142,967,414.01	50,000,000.00	30,055,335.54	60.11%	173,022,749.55

### แผนยุทธศาสตร์ คณะพยาบาลศาสตร์ มหาวิทยาลัยมหิดล

คณะพยาบาลศาสตร์ ได้กำหนดโครงการสัมมนาจัดทำแผนยุทธศาสตร์ พ.ศ. 2552-2555 ไว้ในแผนปฏิบัติการประจำปีงบประมาณ 2551-2552 โดยมีคณะกรรมการกำหนดแผนยุทธศาสตร์ ซึ่งประกอบด้วยผู้บริหารทุกระดับเป็นกรรมการและมีผู้ทรงคุณวุฒิจากภายนอกเป็นที่ปรึกษา และคณะกรรมการดำเนินการจัดทำแผนยุทธศาสตร์ พ.ศ. 2552-2555 ซึ่งประกอบด้วยรองคณบดีฝ่ายนโยบายและแผน รองหัวหน้าภาควิชา และเจ้าหน้าที่ประสานงานนโยบายและแผนเป็นกรรมการ ระดมความคิดจากผู้บริหารทุกระดับ คณาจารย์ เจ้าหน้าที่สายสนับสนุน เพื่อทบทวน/ประเมินแผนยุทธศาสตร์คณะพยาบาลศาสตร์ ฉบับ พ.ศ. 2548-2551 ศึกษาข้อมูลปัจจัยภายนอกและแผนยุทธศาสตร์ของมหาวิทยาลัยมหิดล และยุทธศาสตร์ชาติ วิเคราะห์จุดอ่อนจุดแข็ง โอกาสและภาวะคุกคาม เพื่อกำหนดแผนยุทธศาสตร์ กำหนดกลยุทธ์ให้สอดคล้องกับแผนยุทธศาสตร์มหาวิทยาลัยมหิดล และยุทธศาสตร์ชาติ วิเคราะห์ความเชื่อมโยงระหว่างกลยุทธ์ เป้าประสงค์ของยุทธศาสตร์คณะพยาบาลศาสตร์และยุทธศาสตร์มหาวิทยาลัย บนหลักการของ Balanced Scorecard และร่วมกันกำหนดตัวชี้วัดความสำเร็จของกลยุทธ์ และเป้าหมายของตัวชี้วัด มีการทำประชาพิจารณ์แผนยุทธศาสตร์ พ.ศ. 2552-2555 โดยบุคลากรทั้งคณะฯ และคณบดีถ่ายทอดแผนยุทธศาสตร์ กลยุทธ์ ตัวชี้วัดความสำเร็จและเป้าหมายสู่บุคลากรทุกระดับ โดยปรับวิธีการถ่ายทอดตามผลการประเมินการรับรู้และความพึงพอใจของบุคลากรของปีที่ผ่านมาโดยใช้กลวิธีถ่ายทอดหลายๆ วิธีเช่น จัดประชุมผู้บริหารพบบุคลากร และถ่ายทอดผ่าน website ของคณะฯ

### แผนปฏิบัติการประจำปีงบประมาณ 2552

#### โครงการ/กิจกรรม

จำนวนโครงการ/กิจกรรมตามแผนปฏิบัติการ จำนวน 79 โครงการ/กิจกรรม

โครงการ/กิจกรรมที่มีการดำเนินการตามแผนปฏิบัติการ จำนวน 76 โครงการ/กิจกรรม

คิดเป็นร้อยละ 96.20

#### การบรรลุเป้าหมายตามตัวชี้วัด

จำนวนตัวชี้วัดของแผนปฏิบัติการ จำนวน 203 ตัวชี้วัด

จำนวนตัวชี้วัดที่บรรลุเป้าหมาย จำนวน 166 ตัวชี้วัด

คิดเป็นร้อยละ 81.77



**แผนยุทธศาสตร์ คณะพยาบาลศาสตร์ มหาวิทยาลัยมหิดล ประกอบด้วย**

**ยุทธศาสตร์ที่ 1 สร้างระบบวิจัยและการสร้างองค์ความรู้สู่ความเป็นเลิศ**

- กลยุทธ์ที่ 1 พัฒนาระบบการจัดการทรัพยากรที่มีประสิทธิภาพในการทำวิจัย
- กลยุทธ์ที่ 2 เพิ่มผลผลิตงานวิจัย และการตีพิมพ์ในวารสาร
- กลยุทธ์ที่ 3 เพิ่มเงินทุนจากแหล่งทุนภายนอก
- กลยุทธ์ที่ 4 พัฒนาโครงการวิจัยสถาบัน /งานวิจัยจากงานประจำ
- กลยุทธ์ที่ 5 สร้างงานวิจัย/นวัตกรรมในการเพิ่มรายได้

**ยุทธศาสตร์ที่ 2 สร้างระบบการพัฒนานักศึกษาและบัณฑิต**

- กลยุทธ์ที่ 1 สร้างระบบพัฒนานักศึกษาและบัณฑิตอย่างต่อเนื่อง
- กลยุทธ์ที่ 2 ส่งเสริมความร่วมมือในการผลิตบัณฑิตระหว่างคณะและหน่วยงานภายนอก

**ยุทธศาสตร์ที่ 3 สร้างเครือข่ายที่มีประสิทธิภาพสู่สากล**

- กลยุทธ์ที่ 1 สร้างและพัฒนาเครือข่ายการวิจัยกับเครือข่ายต่างประเทศ
- กลยุทธ์ที่ 2 สร้างและพัฒนาเครือข่ายทางการศึกษากับเครือข่ายต่างประเทศ
- กลยุทธ์ที่ 3 สร้างและพัฒนาเครือข่ายบริการวิชาการกับสถาบันต่างๆในต่างประเทศ

**ยุทธศาสตร์ที่ 4 สร้างความเป็นเลิศในการบริการวิชาการ**

- กลยุทธ์ที่ 1 พัฒนาบุคลากรให้มีองค์ความรู้และมีความเชี่ยวชาญในการบริการวิชาการด้านสุขภาพ
- กลยุทธ์ที่ 2 พัฒนาศูนย์บริการวิชาการที่หลากหลายมีคุณภาพตอบสนองความต้องการของสังคม
- กลยุทธ์ที่ 3 พัฒนาศูนย์บริการวิชาการ แก่พยาบาลวิชาชีพ

**ยุทธศาสตร์ที่ 5 สร้างระบบเทคโนโลยีสารสนเทศและการสื่อสาร ที่มีประสิทธิภาพเพื่อสนับสนุนการบริหารจัดการทุกพันธกิจ**

- กลยุทธ์ที่ 1 พัฒนาระบบเทคโนโลยีสารสนเทศและการสื่อสารเพื่อการบริหารจัดการ
- กลยุทธ์ที่ 2 พัฒนาระบบเทคโนโลยีสารสนเทศและการสื่อสารเพื่อการเรียนการสอน

**ยุทธศาสตร์ที่ 6 สร้างศูนย์ความเป็นเลิศด้านการสร้างเสริมสุขภาพ**

- กลยุทธ์ที่ 1 พัฒนาระบบการสร้างศูนย์ความเป็นเลิศ ด้านการสร้างเสริมสุขภาพ (COE ของภาควิชา)
- กลยุทธ์ที่ 2 พัฒนาองค์กรผู้นำด้านการสร้างเสริมสุขภาพแก่สังคม

**ยุทธศาสตร์ที่ 7 บูรณาการความหลากหลายทางวิชาการภายใน/ระหว่างภาควิชา**

กลยุทธ์ที่ 1 บูรณาการความหลากหลายทางวิชาการภายในภาควิชา

กลยุทธ์ที่ 2 บูรณาการความหลากหลายทางวิชาการระหว่างภาควิชา

กลยุทธ์ที่ 3 สร้างทีมบูรณาการวิจัยระหว่าง อาจารย์ / นักศึกษาปริญญาโท และเอก / สายสนับสนุน

**ยุทธศาสตร์ที่ 8 พัฒนาระบบบริหารจัดการที่มีประสิทธิภาพ**

กลยุทธ์ที่ 1 เพิ่มประสิทธิภาพการจัดการทรัพยากรบุคคล

กลยุทธ์ที่ 2 เพิ่มขีดความสามารถของทรัพยากรบุคคล

กลยุทธ์ที่ 3 พัฒนาคณะให้เป็นองค์กรแห่งการเรียนรู้

กลยุทธ์ที่ 4 พัฒนาระบบการบริหารจัดการ การเงิน การคลัง และทรัพย์สิน

กลยุทธ์ที่ 5 พัฒนาระบบคุณภาพที่มุ่งเน้นผลการปฏิบัติงานที่เป็นเลิศ











แผนปฏิบัติการที่ดำเนินการประจำตามภารกิจหลัก  
ประจำปีงบประมาณ 2552

คณะพยาบาลศาสตร์ มหาวิทยาลัยมหิดล

ลำดับ โครงการ	โครงการ / กิจกรรม	ปีงบประมาณ 2552												ผู้รับผิดชอบ		
		พ.ย.51	ธ.ค.51	ม.ค.52	ก.พ.52	มี.ค.52	เม.ย.52	พ.ค.52	มิ.ย.52	ก.ค.52	ส.ค.52	ก.ย.52				
1/52	โครงการ เสริมสร้างระบบและกลไกการบริหารจัดการตามหลักการทวิภาค															ผู้บริหารคณะ/ภาควิชา/หน่วยงาน / รองอธิการ
2/52	โครงการ ประชาสัมพันธ์คณะพยาบาลศาสตร์															สำนักงานพัฒนาวิทยากรฯ / รองอธิการ
3/52	โครงการ สร้างเสริมสวัสดิการและคุณภาพชีวิต															
3.1/52	กิจกรรม ส่งเสริมคุณภาพชีวิตด้วยกิจกรรม 5 ส						10									คณะ กค. 5 ส / รองอธิการ
3.2/52	กิจกรรม ส่งเสริมสวัสดิการบุคลากรของคณะพยาบาลศาสตร์															คณะอนุ. กค.สวัสดิการ / รองอธิการ
3.3/52	กิจกรรม กีฬาสามัคคี-สวัสดิ์ใหม่		24													คณะอนุ. กค.สวัสดิการ / คณะ กค.สโมสร / งานพัฒนากีฬากรบุดล / รองบริหาร
3.4/52	กิจกรรม บริหารจัดการศูนย์หอพระพยาบาลศาสตร์															คณะ กค.ศูนย์อาหารฯ / รองอธิการ
3.5/52	กิจกรรม การพัฒนาภูมิทัศน์และสิ่งแวดล้อมในคณะฯ															หน่วยอาคารสถานที่ / รองอธิการ
4/52	โครงการ ดำเนินการประกันคุณภาพคณะพยาบาลศาสตร์															รองฯ นโยบายและแผน
4.1/52	กิจกรรม การเยี่ยมสำรวจ ประเมินคุณภาพภายในระดับภาควิชา															
4.2/52	กิจกรรม การรับการเยี่ยมสำรวจหน่วยงานตามระบบคุณภาพมหาวิทยาลัย															
5/52	โครงการ พัฒนาระบบประกันคุณภาพ					22.23										รองฯ นโยบายและแผน
5.1/52	กิจกรรม ปรับแผนแม่บท ระบบและกลไกการประกันคุณภาพการศึกษา ตามแนวทางการพัฒนาคุณภาพมหาวิทยาลัยม.มหิดล(สผ/สกอ./ กพร/สทการพยาบาล															
5.2/52	กิจกรรม เสริมสร้างความรู้บุคลากร นักศึกษาของคณะพยาบาลศาสตร์ ด้านประกันคุณภาพ	6	6													
6/52	โครงการ อนุรักษ์พลังงาน															รองฯ นโยบายและแผน
7/52	โครงการ ป้องกันอัคคีภัยและรักษาความปลอดภัย															
7.1/52	กิจกรรม การจัดอบรมเชิงปฏิบัติการ "การฝึกซ้อมดับเพลิงและการซ้อมหนีไฟ"															
8/52	โครงการ พัฒนาระบบเอกสาร เป็นองค์ความรู้ด้านสร้างเสริมสุขภาพ															คณะกรรมการรณรงค์การประหยัดพลังงาน ประธาน กค.พัฒนาองค์ความรู้ด้านสร้างเสริมสุขภาพ / รองฯฝ่ายนโยบายและแผน
8.1/52	กิจกรรม นำภาวะสุขภาพ (ตรวจสุขภาพประจำปี)			16-18												
8.2/52	กิจกรรม ส่งเสริมการออกกำลังกาย (การแข่งขันกีฬาบุคลากรมหาวิทยาลัย)															รองฯ งบประมาณและการคลัง
9/52	โครงการ บำรุงสุขภาพจิตของบุคลากรคณะฯ-พระศรีนครินทร์															รองฯ งบประมาณและการคลัง
10/52	โครงการ บริหารจัดการและหาประโยชน์จากสินทรัพย์ของคณะพยาบาลศาสตร์ ม.มหิดล															รองฯ งบประมาณและการคลัง
10.1/52	กิจกรรม การหาประโยชน์จากราชพัสดุตำบลบ่อฝ้าย อำเภอหัวหิน จังหวัดประจวบคีรีขันธ์ ของคณะพยาบาลศาสตร์ ม.มหิดล															

ลำดับโครงการ	โครงการ / กิจกรรม	ปีงบประมาณ 2552												ผู้รับผิดชอบ				
		ต.ค.51	พ.ย.51	ธ.ค.51	ม.ค.52	ก.พ.52	มี.ค.52	เม.ย.52	พ.ค.52	มิ.ย.52	ก.ค.52	ส.ค.52	ก.ย.52					
11/52	โครงการ สัมมนาภาคีวิชาการพยาบาลกุมารเวชศาสตร์																ภ.กุมารฯ	
12/52	โครงการ สัมมนาภาคีวิชาชีพภาคีจิตและการพยาบาลจิตเวชศาสตร์																	ภ.สุขภาพจิตฯ
13/52	โครงการ สัมมนาภาคีวิชาการพยาบาลชุมชน																	ภ.รากฐาน
14/52	โครงการ สัมมนาภาคีวิชาการพยาบาลจิตเวชศาสตร์																	ภ.จิตเวชศาสตร์
15/52	โครงการ สัมมนาภาคีวิชาการพยาบาลสาธารณสุขศาสตร์																	ภ.สาธารณสุขฯ
16/52	โครงการ สัมมนาภาคีวิชาการพยาบาลผู้สูงอายุ-นรีเวชวิทยา																	ภ.ผู้สูงอายุ
17/52	โครงการ สัมมนาภาคีวิชาการพยาบาลอายุรศาสตร์																	ภ.อายุรฯ
18/52	โครงการ สัมมนาสำนักงานเขต																	คณะ กก.จัดสัมมนาฯ/ รพ.แม่พระ
<b>ระดับปริญญาตรี</b>																		
19/52	โครงการ การจัดการศึกษาหลักสูตรพยาบาลศาสตรบัณฑิต																	
19.1/52	กิจกรรม การจัดการเรียนการสอนหลักสูตรพยาบาลศาสตรบัณฑิต																	รพ.ยง การศึกษาฯ
19.2/52	กิจกรรม การสัมมนาหลักสูตร การพัฒนากระบวนการเรียนการสอนหลักสูตร พยบ."																	
19.3/52	กิจกรรม การปรับปรุงหลักสูตรพยาบาลศาสตรบัณฑิต ฉบับปรับปรุง 2552(ต่อเนื่อง)																	
20/52	โครงการ การจัดการศึกษาหลักสูตรพยาบาลศาสตรบัณฑิต (หลักสูตรนานาชาติ)																	
20.1/52	กิจกรรม การจัดการเรียนการสอนหลักสูตรพยาบาลศาสตรบัณฑิต (หลักสูตรนานาชาติ) (หลักสูตรนานาชาติ)																	รพ.ยง การศึกษาฯ
21/52	โครงการ การจัดการศึกษาหลักสูตรการพยาบาลเฉพาะทาง																	
21.1/52	กิจกรรม การจัดการเรียนการสอนหลักสูตรเฉพาะทาง																	รพ.ยง การศึกษาฯ / ประธานคณะ กก.บริหารหลักสูตรเฉพาะทาง
	- สาขาการพยาบาล โรคหัวใจและทรวงอก																	
	- สาขาการพยาบาล เวชปฏิบัติทั่วไป																	
	- สาขาการจัดการการพยาบาล																	
	- สาขาการพยาบาลผู้ป่วยโรคเริม ๙๙ (3ส.ค. - 20 พ.ย.52)																	
	- สาขาศาสตร์และศิลป์การสหเวชศาสตร์ (1 ก.ย.-26 ก.พ.53)																	
	- สาขาการบริบาล (21 ก.ย. - 8 ม.ค.53)																	
21.2/52	กิจกรรม การสัมมนาเพื่อปรับปรุงหลักสูตรการพยาบาลเฉพาะทาง																	
22/52	โครงการ ประเมินผลหลักสูตรและติดตามผู้สำเร็จการศึกษา (พยบ. และเฉพาะทาง)																	
22.1/52	กิจกรรม การประเมินผลหลักสูตรและติดตามผู้สำเร็จการศึกษา หลักสูตรพยาบาลศาสตรบัณฑิต																	รพ.ยง การศึกษาฯ
22.2/52	กิจกรรม การประเมินผลหลักสูตรและติดตามผู้สำเร็จการศึกษา หลักสูตรการพยาบาลเฉพาะทาง																	

ลำดับ โครงการ	โครงการ / กิจกรรม	ปีงบประมาณ 2552												ผู้รับผิดชอบ			
		ต.51	พ.ย.51	ธ.ค.51	ม.ค.52	ก.พ.52	มี.ค.52	เม.ย.52	พ.ค.52	มิ.ย.52	ก.ค.52	ก.ย.52					
23/52	โครงการ พัฒนาระบบงานการวัดและประเมินผล															รองฯ การศึกษาฯ	
23.1/52	กิจกรรม การพัฒนาคลังข้อมูล	↕	↕														
23.2/52	กิจกรรม ประชุมเชิงปฏิบัติการ เรื่อง การใช้ระบบฐานข้อมูลคลังข้อมูล	↕	↕														
23.3/52	กิจกรรม การพัฒนาระบบงานการสำรวจข้อมูล																
23.4/52	กิจกรรม การประเมินผลการสอนและกระบวนการจัดการเรียนการสอน รายวิชาผ่านระบบ Online																
23.5/52	กิจกรรม การพัฒนาการจัดการเรียนการสอนภาคปฏิบัติ สำหรับ นศ. พยบ.									14						ภ.สุตีย์	
24/52	โครงการ ประชุมวิชาการ เรื่อง การออกแบบการสอนและพัฒนาแบบสอน ผลสัมฤทธิ์ทางการเรียนรู้									18 - 20						ภ.สุตีย์	
25/52	โครงการ พัฒนาศูนย์ข้อมูลทางศึกษาระหว่างคณะพยาบาลศาสตร์กับสถาบันสหเทพ	12-13			10-11											รองฯ การศึกษาฯ	
25.1/52	กิจกรรม การจัดอบรมรวมยอดสาขาพยาบาลศาสตร์									8 - 9							
26/52	โครงการ จัดทำฐานข้อมูลทางการศึกษา															รองฯ การศึกษาฯ	
26.1/52	กิจกรรม การจัดทำฐานข้อมูลทางการศึกษา																
26.2/52	กิจกรรม การจัดทำฐานข้อมูลประกันคุณภาพการศึกษา																
27/52	โครงการ อบรมผู้ช่วยสอนภาคปฏิบัติทางการพยาบาลสำหรับ นศ. พหิตศร พยบ.																
<b>ระดับบัณฑิตศึกษา</b>																	
28/52	โครงการ สัมมนาบัณฑิตศึกษาศาสตร์พยาบาลศาสตรมหาบัณฑิต ชั้นปีที่ 2	15-16															รองฯ บัณฑิตศึกษาและวิเทศสัมพันธ์
29/52	โครงการ สัมมนาอาจารย์เพื่อพัฒนาการเรียนการสอนหลักสูตรพยาบาลศาสตร มหาบัณฑิตประจำปี 2552									18-20							รองฯ บัณฑิตศึกษาและวิเทศสัมพันธ์
30/52	โครงการ Graduate Research Forum																
<b>พัฒนานักศึกษา</b>																	
31/52	โครงการ พัฒนาด้านวิชาการ และภาวะผู้นำนักศึกษา																รองฯ พัฒนานักศึกษา
31.1/52	กิจกรรม พัฒนาด้านวิชาการ																
31.2/52	กิจกรรม พัฒนาการศึกษานักศึกษา																
32/52	โครงการพัฒนาเครือข่ายระหว่างภายใน และภายนอกสถาบัน																รองฯ พัฒนานักศึกษา
32.1/52	กิจกรรม การสร้างเครือข่ายภายใน / ภายนอกสถาบัน / นานาชาติ																
32.2/52	กิจกรรม สานสัมพันธ์พยาบาลทั่วโลก ครั้งที่ 6																
32.3/52	กิจกรรม กีฬาสถาบันแห่งประเทศไทย ครั้งที่ 29 (การเพิ่มพูนประสบการณ์ด้านกีฬาของ นักศึกษา)																
33/52	โครงการ บำเพ็ญประโยชน์และอนุรักษ์สิ่งแวดล้อม																รองฯ พัฒนานักศึกษา
34/52	โครงการสวัสดิการ และพัฒนาทักษะชีวิต / คุณภาพชีวิตนักศึกษา																รองฯ พัฒนานักศึกษา
34.1/52	กิจกรรม จัดทุนการศึกษา รางวัล และเกียรติบัตรของนักศึกษา																
34.2/52	กิจกรรม สร้างเสริมสุขภาพและทักษะชีวิตนักศึกษา																
34.3/52	กิจกรรม เฝ้าระวังและติดตามสุขภาพจิตของนักศึกษา พยบ.																รองฯ การศึกษาฯ / รองพัฒนา นศ. / ภ.จิตเวช

ลำดับโครงการ	โครงการ / กิจกรรม	ปีงบประมาณ 2552												ผู้รับผิดชอบ		
		ต.ค.51	พ.ย.51	ธ.ค.51	ม.ค.52	ก.พ.52	มี.ค.52	เม.ย.52	พ.ค.52	มิ.ย.52	ก.ค.52	ส.ค.52	ก.ย.52			
35/52	โครงการ สานสัมพันธ์ระหว่างครูศิษย์ / รุ่นพี่-รุ่นน้อง															รองฯ พัฒนาการศึกษา
35.1/52	กิจกรรม แสดงความยินดีบัณฑิตใหม่ / ส่งมอบตัวพยาบาลใหม่ให้ฝ่ายการพยาบาล															
35.2/52	กิจกรรม ปฐมนิเทศนักศึกษาใหม่ และผู้ปกครอง ปีการศึกษา 2552															
35.3/52	กิจกรรม ส่งเสริมความสัมพันธ์ระหว่างครูศิษย์ รุ่นพี่-รุ่นน้อง															
35.4/52	กิจกรรม สัมมนกรรมการพัฒนาการศึกษา ปีการศึกษา 2552															
35.5/52	กิจกรรม งานกีฬาสีใหม่ รวมใจครูศิษย์															
35.6/52	กิจกรรม งาน "คืนสู่เหย้า เยาว์กคณฯ"															
36/52	โครงการ ส่งเสริมสนับสนุนการสร้าง และเผยแพร่ผลงานวิจัยที่มีคุณภาพ															รองฯ ฝ่ายวิจัย
36.1/52	กิจกรรม การอบรม บรรยาย / อบรมระยะสั้น	16	9												7, 8	
36.2/52	กิจกรรม การประกันคุณภาพงานวิจัย									12	3				7, 8	
37/52	โครงการพัฒนาระบบสารสนเทศและฐานข้อมูลงานวิจัย															รองฯ ฝ่ายวิจัย
37.1/52	กิจกรรม การพัฒนาปรับปรุงฐานข้อมูลงานวิจัย															
37.2/52	กิจกรรม จัดหมายข่าววิจัย															
38/52	โครงการ พัฒนาศูนย์ความร่วมมือด้านงานวิจัย															รองฯ ฝ่ายวิจัย
38.1/52	กิจกรรม NS Lunch Talk									8, 27	12, 24	27	4	30		
39/52	โครงการบริหารจัดการศูนย์บริการวิชาการและการศึกษาต่อเนื่อง															- รองฯบริการวิชาการ
40/52	โครงการ บริการวิชาการแก่ประชาชนทั่วไป															- รองฯบริการวิชาการ
	<b>ให้คำปรึกษาปัญหาสุขภาพ และจัดนิทรรศการความรู้ด้านสุขภาพ</b>															
40.1/52	กิจกรรม บริการให้คำปรึกษาด้านสุขภาพจิต															- ภ.จิตเวชฯ / รองฯบริการวิชาการ
40.2/52	กิจกรรม บริการให้คำปรึกษา/ถามตอบปัญหาสุขภาพผู้สูงอายุ ผ่านทาง Webboard															- ภ.รากฐาน / รองฯบริการวิชาการ
40.3/52	กิจกรรม บริการให้คำปรึกษาปัญหาสุขภาพสตรี-เหนือวัยวิทยาโทรทัศน์															- ภ.สูติศาสตร์ฯ / รองฯบริการวิชาการ
40.4/52	กิจกรรม บริการให้คำปรึกษาปัญหาสุขภาพเด็กและครอบครัวทางโทรศัพท์															- ภ.กุมารฯ / รองฯบริการวิชาการ
40.5/52	กิจกรรม บริการให้คำปรึกษาและ/หรือจัดนิทรรศการความรู้ด้านสุขภาพในวันสำคัญต่างๆ															
	- วันพยาบาลแห่งชาติ	21														
	- วันครบรอบการก่อตั้ง 113 ปีโรงพยาบาลจุฬาลงกรณ์และอนามัยศิริราช			12												- รองฯบริการวิชาการ
	- วันพระราชทานนามมหาวิทยาลัยมหิดล					2										
	- วันพยาบาลสากล									12-13						
	- วันมหิดล - วันแม่														3	



ลำดับโครงการ	โครงการ / กิจกรรม	ปีงบประมาณ 2552												ผู้รับผิดชอบ			
		พ.ย.51	ธ.ค.51	ม.ค.52	ก.พ.52	เม.ย.52	พ.ค.52	มิ.ย.52	ก.ค.52	ส.ค.52	ก.ย.52						
	<b>การสร้างเสริมสุขภาพภาวะแก่สังคม</b>																
40.0/52	กิจกรรม ส่งเสริมสุขภาพผู้สูงอายุและพยาบาลศาสตร์ มหาวิทยาลัยมหิดล																
40.7/52	กิจกรรม สร้างเสริมสุขภาพสามแดนวัดไผ่ดำ จ.สิงห์บุรี																
40.8/52	กิจกรรม อนามัยโรงเรียน																
	<b>ให้ความรู้แก่ประชาชนทั่วไปด้านกรดแลคติก</b>																
40.8/52	กิจกรรม คอมพิวเตอร์สืบค้นข้อมูลสุขภาพ	29		21		23		25									
40.9/52	กิจกรรม ให้ความรู้เรื่องเพศศึกษาและโรคติดต่อทางเพศสัมพันธ์แก่นักเรียน ชั้นมัธยมศึกษาตอนต้น ในเขตใกล้เคียงวิทยาลัยศิริราช																
40.10/52	กิจกรรม ให้ความรู้เกี่ยวกับโรค วัณโรค... ไข้หวัดใหญ่																
40.11/52	กิจกรรม ให้ความรู้ด้านสุขภาพ เรื่อง " ตำรวจไทยใส่ใจสุขภาพ "																
40.12/52	กิจกรรม เจริญธรรมและสุนทรียธรรมตามพระไตรปิฎก																
<b>41/52</b>	<b>โครงการ บริการวิชาการแก่พยาบาลวิชาชีพ</b>																
41.1/52	กิจกรรม ปลูกคุณหญิงพิณพาศย์พิทยภา ครั้งที่ 10		12														
41.2/52	กิจกรรม ฟื้นฟูวิชาการสำหรับพยาบาลวิชาชีพ เรื่อง การพยาบาลเวชปฏิบัติ : การดูแลผู้ป่วยในบริการปฐมภูมิ						16-22										
41.3/52	กิจกรรมอบรมหลักสูตรการพัฒนาทักษะการพยาบาลผู้ดูแลผู้ติดเชื้อเอชไอวี และผู้ป่วยเอดส์สำหรับพยาบาลวิชาชีพ	20-31															
41.4/52	กิจกรรม ประชุมวิชาการ เรื่อง การพัฒนาศักยภาพด้านการบริหารสำหรับ พยาบาลห้องผ่าตัด											10-12					
<b>42/52</b>	<b>โครงการ สร้างหมอนัดและดูแลชุมชนที่มีคุณภาพ</b>																
42.1/52	กิจกรรม อบรมทางวิชาการสำหรับผู้ประกอบวิชาชีพสาธารณสุขที่เกี่ยวข้องกับ สุขภาพและการพยาบาลเพื่อเตรียมตัวสอบ APN					25-26											
<b>ดำเนินงานบูรณาการวิจัยและพัฒนาระบบสุขภาพ</b>																	
<b>43/52</b>	<b>โครงการ อนุรักษ์ศิลปวัฒนธรรมและประเพณีไทยในองค์กร</b>																
43.1/52	กิจกรรม อนุรักษ์และเผยแพร่พิพิธภัณฑสถานประวัติการพยาบาลไทย																
43.2/52	กิจกรรม เติบโตกระเปาะจิตสภานพพระมหากษัตริย์	21		2				17		24							
43.3/52	กิจกรรม สืบสานประเพณี ลอยกระทง	12															
43.4/52	กิจกรรม "ด้วยรักและผูกพัน" ในโอกาสเกษียณอายุราชการ																
43.5/52	กิจกรรม "จดหมายพิพิธภัณฑสถาน" ตามประเพณีสงกรานต์																
43.6/52	กิจกรรม การมอบพรมปีใหม่อาจารย์อาวุโส และผู้บริหารมหาวิทยาลัย	29, 30	4, 5, 6														
43.7/52	กิจกรรม "ครบรอบ 113 ปี โรงเรียนพยาบาลจุฬาลงกรณ์และอนามัยศิริราช"			12													

ลำดับโครงการ	โครงการ / กิจกรรม	ปีงบประมาณ 2552												ผู้รับผิดชอบ	
		ต.ค.51	พ.ย.51	ธ.ค.51	ม.ค.52	ก.พ.52	เม.ย.52	พ.ค.52	มิ.ย.52	ก.ค.52	ส.ค.52	ก.ย.52			
44/52	โครงการ ส่งเสริมศิลปวัฒนธรรมและประเพณีไทยของนักศึกษา	↓													รองฯ พัฒนาการศึกษา
44.1/52	กิจกรรม อบรมภาษาไทยและการใช้ภาษาไทย : รุ่นที่สองเนื่อง											↔	↔		รองฯ พัฒนาการศึกษา / คณะ กค.พัฒนา นศ.
44.2/52	กิจกรรม ต.นครศรีไทยและนครศรีศิลป์	↓													รองฯ พัฒนาการศึกษา / คณะ กค.พัฒนา นศ.



**บุคลากร/ศิษย์เก่าที่ได้รับประกาศเกียรติคุณยกย่อง**

**ตารางที่ 18 อาจารย์และศิษย์เก่าได้รับรางวัล ปี 2552**

ลำดับ	ชื่อผู้ได้รับรางวัล	ชื่อรางวัล	หน่วยงาน/ผู้มอบรางวัล
1	รองศาสตราจารย์ ดร.ฟองคำ ติลกสกุลชัย	โล่เกียรตินิยมเป็น "คนดีสังคมไทย" ประจำปี 2552 สาขาบริหารการศึกษา	คณะกรรมการอำนวยการจัดงานและนิตยสารเส้นทางไทย
2	รองศาสตราจารย์ ดร.ฟองคำ ติลกสกุลชัย	รางวัลผู้บริหารการพยาบาลดีเด่น สาขาบริหารการศึกษา	สมาคมบริหารการพยาบาล
3	รองศาสตราจารย์ ดร.ฟองคำ ติลกสกุลชัย	ศิษย์เก่าดีเด่นบัณฑิตวิทยาลัย มหาวิทยาลัยมหิดล ประเภทบริหาร ประจำปี 2552	สมาคมศิษย์เก่าบัณฑิตวิทยาลัย มหาวิทยาลัยมหิดล
4	รองศาสตราจารย์ภรณ์นิการ์ วิจิตรสุนทร	ศิษย์เก่าดีเด่นบัณฑิตวิทยาลัย มหาวิทยาลัยมหิดล ประเภทบริการ ประจำปี 2552	สมาคมศิษย์เก่าบัณฑิตวิทยาลัย มหาวิทยาลัยมหิดล
5	ผู้ช่วยศาสตราจารย์ ดร.วันเพ็ญ ภิญโญภาสกุล	พยาบาลดีเด่น ในสาขาการศึกษาพยาบาลศาสตร์ อาจารย์พยาบาล	สภาการพยาบาล
6	ผู้ช่วยศาสตราจารย์ ดร.วันเพ็ญ ภิญโญภาสกุล	ศิษย์เก่าดีเด่น สาขาการศึกษาพยาบาล ประเภทอาจารย์พยาบาล	สมาคมศิษย์เก่าพยาบาลศิริราช
7	ผู้ช่วยศาสตราจารย์ ดร.วันเพ็ญ ภิญโญภาสกุล	อาจารย์ตัวอย่าง ประจำปี 2552	สภาคณาจารย์ มหาวิทยาลัยมหิดล
8	ผู้ช่วยศาสตราจารย์ ดร.วันเพ็ญ ภิญโญภาสกุล	อาจารย์ดีเด่น ประจำปี 2551	คณะพยาบาลศาสตร์ มหาวิทยาลัยมหิดล
9	รองศาสตราจารย์ ดร.คณินิจ พงศ์ถาวรกมล	อาจารย์ดีเด่น ประจำปี 2552	คณะพยาบาลศาสตร์ มหาวิทยาลัยมหิดล
10	อาจารย์ ดร.ศิริรัตน์ ศรีประสงค์	ข้าราชการ ลูกจ้าง และพนักงานมหาวิทยาลัยดีเด่น พนักงานมหาวิทยาลัย ประเภทตำแหน่งและลักษณะงานด้านวิชาการ (ระดับคณะ)	มหาวิทยาลัยมหิดล

## ตารางที่ 19 บุคลากรสายสนับสนุนที่ได้รับรางวัลภายในคณะพยาบาลศาสตร์ ปี 2552

ลำดับ	ชื่อผู้ได้รับรางวัล	ชื่อรางวัล	หน่วยงาน/ผู้มอบรางวัล
1	นางจำเนียร ตันเยี่ยม	รางวัลแม่ดีบุคลากรเด่น (ระดับคณะฯ)	มหาวิทยาลัยมหิดล
2	นางสาวอัมพร วนเศรษฐ์	ข้าราชการ ลูกจ้าง และ พนักงานมหาวิทยาลัยดีเด่น ข้าราชการระดับ 6-8 (ระดับคณะ)	มหาวิทยาลัยมหิดล
3	นางบังอร เนตรแก้ว	ข้าราชการ ลูกจ้าง และ พนักงานมหาวิทยาลัยดีเด่น ข้าราชการระดับ 1-5 (ระดับคณะ)	มหาวิทยาลัยมหิดล
4	นางสาวแสงเดือน พรหมจันทร์	ข้าราชการ ลูกจ้าง และ พนักงานมหาวิทยาลัยดีเด่น พนักงานมหาวิทยาลัย ประเภท ตำแหน่งและลักษณะงานด้าน วิชาชีพหรือบริหารงานทั่วไป (ระดับคณะ)	มหาวิทยาลัยมหิดล

## การประกวดเว็บไซต์มหาวิทยาลัยมหิดล ประจำปี พ.ศ.2552

คณะพยาบาลศาสตร์ มหาวิทยาลัยมหิดล ได้รับ “รางวัลเว็บไซต์มหาวิทยาลัยมหิดล ระดับดีเด่น”  
ณ สำนักงานอธิการบดี มหาวิทยาลัยมหิดล วิทยาเขตศาลายา



### ด้านการพัฒนาบุคลากร

คณะพยาบาลศาสตร์ มหาวิทยาลัยมหิดล มีการจัดทำแผนงาน/โครงการพัฒนาศักยภาพบุคลากรทุกสายงานตามปัญหาและความต้องการของคณะฯ เป็นประจำทุกปี ทั้งทางด้านการบริหาร การปฏิบัติงาน ความรู้ความสามารถที่จำเป็นตามตำแหน่งงาน ได้แก่ ภาษาอังกฤษ และคอมพิวเตอร์ ซึ่งผ่านความเห็นชอบจากคณะกรรมการประจำคณะฯ โดยได้ดำเนินการตามแผนงาน/โครงการที่กำหนด มีคณะกรรมการพัฒนาทรัพยากรบุคคล เป็นผู้รับผิดชอบดำเนินการ คณะฯ มีการจัดสรรเงินพัฒนาบุคลากรเป็นรายบุคคลคนละ 5,000 บาทต่อปี สำหรับให้บุคลากรไปประชุม/อบรม/สัมมนาทางวิชาการ เพื่อเพิ่มพูนความรู้ในด้านต่างๆ ตามความต้องการและความจำเป็นในการปฏิบัติงาน และสนับสนุนให้ทุนการศึกษาต่อ ทุนฝึกอบรม ทุนดูงาน ทุนเสนอผลงานทั้งในและต่างประเทศ

ในปีงบประมาณ 2552 หน่วยพัฒนาทรัพยากรบุคคลและประกันคุณภาพ คณะพยาบาลศาสตร์ได้ดำเนินการตามแผนงาน/โครงการพัฒนาศักยภาพบุคลากรทุกสายงานที่ชัดเจน จำนวน 7 โครงการ 34 กิจกรรม ดังนี้

#### ตารางที่ 20 โครงการพัฒนาศักยภาพของบุคลากรที่จัดโดยคณะฯ ปีงบประมาณ 2552

ลำดับ	โครงการ/กิจกรรม	ระยะเวลาที่จัด	ผู้เข้าร่วมโครงการ
<b>โครงการพัฒนาระบบบริหารจัดการภายในคณะฯ</b>			
1	สัมมนาทีมบริหารและหัวหน้าภาควิชา	11-12 ต.ค. 2551	18 คน
2	สัมมนาทีมบริหาร	21-22 มี.ค. 2552	13 คน
3	การประชุมเชิงปฏิบัติการเรื่อง Kempner-Trego Problem Solving and Decision Making Analysis	14-15 พ.ค. 2552	20 คน
4	สัมมนาทีมบริหารและหัวหน้าภาควิชา	8-9 ส.ค. 2552	18 คน
<b>โครงการวิเคราะห์ภาระงาน ออกแบบระบบภาระงาน</b>			
5	การกำหนดสมรรถนะบุคลากรสายสนับสนุน	1 ต.ค. 2551 เป็นต้นไป	74 คน
6	การประชุมเชิงปฏิบัติการเรื่องการจัดทำ competency ครั้งที่ 1	13 ก.พ. 552	29 คน
7	การประชุมเชิงปฏิบัติการเรื่องการจัดทำ competency ครั้งที่ 2	10 มี.ค. 2552	35 คน
8	การประชุมเชิงปฏิบัติการเรื่องการทำ performance Agreement สายสนับสนุน	22 ก.ค. 2552	73 คน

## ตารางที่ 20 โครงการพัฒนาศักยภาพของบุคลากรที่จัดโดยคณะฯ ปีงบประมาณ 2552 (ต่อ)

ลำดับ	โครงการ/กิจกรรม	ระยะเวลาที่จัด	ผู้เข้าร่วมโครงการ
9	การประชุมเชิงปฏิบัติการเรื่องการทำ performance Agreement สายอาจารย์	3 มิ.ย. 2552	125 คน
10	การประชุมเชิงปฏิบัติการเรื่องการทำ performance Agreement สายอาจารย์	14 ก.ค. 2552	14 คน
<b>โครงการพัฒนาอาจารย์มีอาชีพ</b>			
11	ส่งเสริมและพัฒนาคุณธรรม จริยธรรมอาจารย์ใหม่	7-9 ก.พ. 2552	30 คน
12	การประชุมเชิงปฏิบัติการเรื่องการพัฒนาการเรียน การสอน	16-20 มี.ค. 2552	40 คน
13	การพัฒนาศักยภาพด้านการวิจัยสำหรับอาจารย์ใหม่	27เม.ย.-1พ.ค.2552	35 คน
14	การเสวนาผู้บริหารกับอาจารย์ใหม่	19 ม.ค. 2552	21 คน
		1 มิ.ย. 2552	19 คน
		15 ต.ค. 2552	25 คน
<b>โครงการพัฒนากลุ่มผู้นำจิตอาสา</b>			
15	การรณรงค์เพื่อลดสภาวะโลกร้อน	2 ก.ย. 2552	บุคลากร 111 คน นักศึกษา 43 คน
16	การดูงานโรงเรียนสัตยาไสย	15 ก.ย. 2552	29 คน
<b>โครงการพัฒนาสมรรถนะทรัพยากรบุคคล</b>			
17	การประชุมเชิงปฏิบัติการเรื่องพลังค่านิยมร่วม..สู่ความเป็นเลิศ ขององค์กร	17-18 พ.ย. 2551	70 คน
18	การประชุมเชิงปฏิบัติการเรื่องทำงานเป็นทีม	31 ม.ค.-1 ก.พ.2552	39 คน
19	ความรู้เบื้องต้นเกี่ยวกับ human resource สมัยใหม่	21 ก.พ. 2552	36 คน
20	การสัมมนาเชิงปฏิบัติการเรื่อง "Individual scorecard : A key to achieve organizational success"	20-22 เม.ย. 2552	177 คน
21	การศึกษาดูงาน มูลนิธิพุทธฉือจี้ (Tzu Chi)	4-8 พ.ค. 2552	22 คน
22	ส่งเสริมและพัฒนาคุณธรรม จริยธรรม บุคลากร รุ่นที่ 1	22-24 พ.ค. 2552	12 คน
<b>โครงการพัฒนาระบบบริหารจัดการภายในคณะฯ</b>			
23	ส่งเสริมและพัฒนาคุณธรรม จริยธรรม บุคลากร รุ่นที่ 2	29-31 พ.ค. 2552	39 คน
24	ส่งเสริมและพัฒนาคุณธรรม จริยธรรม บุคลากร รุ่นที่ 3	29-31 ส.ค. 2552	24 คน
25	นพลักษณ์เพื่อการทำงานและการดำเนินชีวิต รุ่นที่ 1	12-14 มิ.ย. 2552	40 คน
26	นพลักษณ์เพื่อการทำงานและการดำเนินชีวิต รุ่นที่ 2	31 ก.ค.-2ส.ค. 2552	38 คน
27	นพลักษณ์เพื่อการทำงานและการดำเนินชีวิต รุ่นที่ 3	4-6 ก.ย. 2552	41 คน



ตารางที่ 20 โครงการพัฒนาศักยภาพของบุคลากรที่จัดโดยคณะฯ ปีงบประมาณ 2552 (ต่อ)

ลำดับ	โครงการ/กิจกรรม	ระยะเวลาที่จัด	ผู้เข้าร่วมโครงการ
28	การสร้างกลุ่มผู้นำการเปลี่ยนแปลง (Change Agent) เพื่อพัฒนา ค่านิยมและวัฒนธรรมองค์กร (Core Value)	20-21 มิ.ย. 2552	54 คน
29	สัมมนาการสร้างต้นแบบ (Role model) สำหรับทีมบริหาร, หัวหน้า ภาควิชา และรองหัวหน้าภาควิชา	23 ส.ค. 2552	28 คน
30	การเสริมสร้างค่านิยมและวัฒนธรรมองค์กร (Core Value) รุ่นที่ 1	10-11 ต.ค. 2552	62 คน
31	การเสริมสร้างค่านิยมและวัฒนธรรมองค์กร (Core Value) รุ่นที่ 2	17-18 ต.ค. 2552	52 คน
32	สัมมนาเชิงปฏิบัติการ เรื่อง “การบริหารยุคใหม่ : การ นวัตกรรมแนวคิดสู่การปฏิบัติ”	21-23 ก.ย. 2552	56 คน
<b>โครงการพัฒนาสมรรถนะด้านภาษาอังกฤษ</b>			
33	กลุ่ม 1 หลักสูตรภาษาอังกฤษเพื่อการศึกษาต่อ	11 ส.ค.-13 ต.ค. 2552	23 คน
34	กลุ่ม 2 หลักสูตรภาษาอังกฤษเพื่อการสื่อสาร	5 ต.ค.- 14ธ.ค. 2552	19 คน

ตารางที่ 21 สรุปการลาศึกษาต่อในประเทศระดับปริญญาเอกและปริญญาโท จำแนกตามภาควิชา ปีงบประมาณ 2552

ภาควิชา	ลาศึกษาต่อระดับปริญญาเอก	ลาศึกษาต่อระดับปริญญาโท
1. การพยาบาลกุมารเวชศาสตร์	-	1
2. สุขภาพจิตและการพยาบาลจิตเวชศาสตร์	4	-
3. การพยาบาลรากฐาน	-	-
4. การพยาบาลศัลยศาสตร์	-	1
5. การพยาบาลสาธารณสุขศาสตร์	1	2
6. การพยาบาลสูติศาสตร์-นรีเวชวิทยา	2	1
7. การพยาบาลอายุรศาสตร์	1	1
<b>รวม</b>	<b>8</b>	<b>6</b>

## ตารางที่ 22 การลาศึกษาระดับปริญญาเอก ปีงบประมาณ 2552

ภาควิชา	หลักสูตรที่ศึกษา	สถาบัน	ระยะเวลา	แหล่งทุน
ภาควิชาการพยาบาลกุมารเวชศาสตร์				
1.น.ส.อุดมญา พันธนิษฐ์	ปรัชญาดุษฎีบัณฑิต (การพยาบาล)	บัณฑิตวิทยาลัย มหาวิทยาลัยมหิดล	2 พ.ย. 2552 – 1 พ.ย. 2555	พัฒนาอาจารย์ตาม โครงการภายใต้ แผนปฏิบัติการไทย เข้มแข็ง 2555
ภาควิชาการพยาบาลศัลยศาสตร์				
2.นางสุชาดา ภัทรมงคลฤทธิ์	ปรัชญาดุษฎีบัณฑิต (การพยาบาล)	บัณฑิตวิทยาลัย มหาวิทยาลัยมหิดล	10 พ.ย. 2546 – 9 พ.ย. 2551	โครงการพัฒนาอาจารย์ สาขาวิชาพยาบาล ศาสตร์และทุนส่วนตัว
ภาควิชาการพยาบาลศัลยศาสตร์				
3.น.ส.ยุพา จิวพัฒนกุล	ปรัชญาดุษฎีบัณฑิต (การพยาบาล)	บัณฑิตวิทยาลัย มหาวิทยาลัยมหิดล	7 พ.ย. 2548 – 6 พ.ค. 2552	โครงการพัฒนาอาจารย์ สาขาวิชาพยาบาล ศาสตร์และทุนส่วนตัว
4.น.ส.รักชนก คชไกร	ปรัชญาดุษฎีบัณฑิต (การพยาบาล)	บัณฑิตวิทยาลัย มหาวิทยาลัยมหิดล	10 พ.ย. 2546 – 9 พ.ย. 2551	โครงการพัฒนาอาจารย์ สาขาวิชาพยาบาล ศาสตร์และทุนส่วนตัว
ภาควิชาการพยาบาลสูติศาสตร์-นรีเวชวิทยา				
5.น.ส.ปิยะนันท์ ลิ้มเรืองรอง	ปรัชญาดุษฎีบัณฑิต (การพยาบาล)	บัณฑิตวิทยาลัย มหาวิทยาลัยมหิดล	6 พ.ย. 2549 – 5 พ.ย. 2552	มหาวิทยาลัยมหิดล (คณะพยาบาลศาสตร์)
6.นางจรรยา เจริญสุข	ปรัชญาดุษฎีบัณฑิต (การพยาบาล)	บัณฑิตวิทยาลัย มหาวิทยาลัยมหิดล	7 พ.ย. 2547 – 6 พ.ย. 2551	โครงการพัฒนาอาจารย์ สาขาวิชาพยาบาล ศาสตร์และทุนส่วนตัว
ภาควิชาการพยาบาล อายุรศาสตร์				
7.น.ส.ศรัณยา ไชยสิทธิ์มงคล	ปรัชญาดุษฎีบัณฑิต (การพยาบาล)	บัณฑิตวิทยาลัย มหาวิทยาลัยมหิดล	7 พ.ย. 2548 – 6 พ.ค. 2551	โครงการพัฒนาอาจารย์ สาขาวิชาพยาบาล ศาสตร์และทุนส่วนตัว
ภาควิชาสุขภาพจิตและการ พยาบาลจิตเวชศาสตร์				
8.นางวไลลักษณ์ พุ่มพวง	ปรัชญาดุษฎีบัณฑิต (การพยาบาล)	บัณฑิตวิทยาลัย มหาวิทยาลัยมหิดล	6 พ.ย. 2549 – 5 พ.ย. 2552	มหาวิทยาลัยมหิดล (คณะพยาบาลศาสตร์)





ตารางที่ 22 การลาศึกษาในระดับปริญญาเอก ปีงบประมาณ 2552 (ต่อ)

ภาควิชา	หลักสูตรที่ศึกษา	สถาบัน	ระยะเวลา	แหล่งทุน
9.นางวาริรัตน์ ถาน้อย	ปรัชญาดุษฎีบัณฑิต (การพยาบาล)	บัณฑิตวิทยาลัย มหาวิทยาลัยมหิดล	1 พ.ย. 2547 – 31 ต.ค. 2551	โครงการพัฒนาอาจารย์ สาขาวิชาพยาบาล ศาสตร์และทุนส่วนตัว
10.น.ส.ภาศิษฏา อ่อนดี	ปรัชญาดุษฎีบัณฑิต (การพยาบาล)	บัณฑิตวิทยาลัย มหาวิทยาลัยมหิดล	1 พ.ย. 2547 – 31 ต.ค. 2551	โครงการพัฒนาอาจารย์ สาขาวิชาพยาบาล ศาสตร์และทุนส่วนตัว
11.นางนพพร ว่องสิริมาศ	ปรัชญาดุษฎีบัณฑิต (การพยาบาล)	บัณฑิตวิทยาลัย มหาวิทยาลัยมหิดล	10 พ.ย. 2546 – 9 พ.ย. 2551	โครงการพัฒนาอาจารย์ สาขาวิชาพยาบาล ศาสตร์และทุนส่วนตัว
12.น.ส.จรรยา ธัญญาดี	ปรัชญาดุษฎีบัณฑิต (การพยาบาล)	บัณฑิตวิทยาลัย มหาวิทยาลัยมหิดล	7 พ.ย. 2547 – 6 พ.ย. 2551	โครงการพัฒนาอาจารย์ สาขาวิชาพยาบาล ศาสตร์และทุนส่วนตัว

ตารางที่ 23 การลาศึกษาในระดับปริญญาโท ปีงบประมาณ 2552

ภาควิชา	หลักสูตรที่ศึกษา	สถาบัน	ระยะเวลา	แหล่งทุน
ภาควิชาการพยาบาลกุมารเวชศาสตร์				
1.น.ส.ภัทรนุช ภูมิพาน	พยาบาลศาสตร มหาบัณฑิต (การพยาบาลเด็ก)	บัณฑิตวิทยาลัย มหาวิทยาลัยมหิดล	16 ก.ค. 2552 – 15 ก.ค. 2554	พัฒนาอาจารย์ตาม โครงการภายใต้ แผนปฏิบัติการไทย เข้มแข็ง 2555
ภาควิชาการพยาบาลศัลยศาสตร์				
2.น.ส.ศรีอรภา กมลสารณ์	พยาบาลศาสตร มหาบัณฑิต (การพยาบาลผู้ใหญ่)	บัณฑิตวิทยาลัย มหาวิทยาลัยมหิดล	16 ก.ค. 2552 – 15 ก.ค. 2554	พัฒนาอาจารย์ตาม โครงการภายใต้ แผนปฏิบัติการไทย เข้มแข็ง 2555
ภาควิชาการพยาบาลสาธารณสุขศาสตร์				
3.นายเวหา เกษมสุข	พยาบาลศาสตร มหาบัณฑิต (การพยาบาลเวช ปฏิบัติชุมชน)	บัณฑิตวิทยาลัย มหาวิทยาลัยมหิดล	2 มิ.ย. 2551 – 1 มิ.ย. 2553	มหาวิทยาลัยมหิดล (คณะพยาบาล ศาสตร์)
4.น.ส.ดาริน ชันธุ์รวงศ์	พยาบาลศาสตร มหาบัณฑิต (การพยาบาลผู้ใหญ่)	บัณฑิตวิทยาลัย มหาวิทยาลัยมหิดล	16 ก.ค. 2552 – 15 ก.ค. 2554	พัฒนาอาจารย์ตาม โครงการภายใต้แผนปฏิบัติ การไทยเข้มแข็ง 2555

## ตารางที่ 23 การลาศึกษาระดับปริญญาโท ปีงบประมาณ 2552 (ต่อ)

ภาควิชา	หลักสูตรที่ศึกษา	สถาบัน	ระยะเวลา	แหล่งทุน
5.น.ส.กุลธิดา หัตถกิจ พาณิชย์กุล	พยาบาลศาสตร มหาบัณฑิต (การพยาบาลผู้ใหญ่)	บัณฑิตวิทยาลัย มหาวิทยาลัยมหิดล	16 ก.ค. 2552 – 15 ก.ค. 2554	พัฒนาอาจารย์ตาม โครงการภายใต้ แผนปฏิบัติการไทย เข้มแข็ง 2555
ภาควิชาการพยาบาลอายุรศาสตร์				
6.น.ส.เหมือนฝัน ช่วยชู	พยาบาลศาสตร มหาบัณฑิต (การพยาบาลผู้ใหญ่)	บัณฑิตวิทยาลัย มหาวิทยาลัยมหิดล	16 ก.ค. 2552 – 15 ก.ค. 2554	พัฒนาอาจารย์ตาม โครงการภายใต้ แผนปฏิบัติการไทย เข้มแข็ง 2555



## ด้านการจัดการความรู้

คณะพยาบาลศาสตร์ได้มีนโยบายในการพัฒนาระบบบริหารจัดการที่มีประสิทธิภาพ โดยมีการกำหนดกลยุทธ์ที่เกี่ยวข้องกับการจัดการความรู้ และได้มีการจัดทำโครงการพัฒนาการจัดการความรู้ภายในคณะฯ ซึ่งคณะฯ ได้มีการแต่งตั้งกรรมการขึ้นมา 2 ชุด เพื่อกำหนดดำเนินการในเรื่องของการพัฒนาคณะพยาบาลศาสตร์ให้เป็นองค์กรแห่งการเรียนรู้และการพัฒนาระบบการจัดการความรู้ของคณะฯ โดยคณะกรรมการพัฒนาองค์กรแห่งการเรียนรู้ ประกอบด้วยรองคณบดีฝ่ายบริการวิชาการ ผู้ช่วยคณบดี รองหัวหน้าภาควิชา 7 ภาควิชา หัวหน้าสำนักพัฒนานวัตกรรมฯ และหัวหน้างาน เข้ามาเป็นแกนนำในการดำเนินการ และคณะกรรมการพัฒนาระบบการจัดการความรู้ประกอบด้วยหัวหน้าสำนักพัฒนานวัตกรรมฯ ตัวแทนอาจารย์ 7 ภาควิชา และตัวแทนบุคลากรสายสนับสนุน โดยคณะกรรมการทั้ง 2 ชุดนี้จะประสานงานและทำงานร่วมกัน โดยมีการจัดกิจกรรมต่างๆ ดังนี้

1. กิจกรรมฟื้นฟูความรู้ด้านการพัฒนาองค์กรแห่งการเรียนรู้ โดยได้จัดประชุมวิชาการและประชุมเชิงปฏิบัติการ ในวันเสาร์ที่ 11 กรกฎาคม 2552 ณ คณะพยาบาลศาสตร์ มหาวิทยาลัยมหิดล โดยในช่วงเช้าเป็นการบรรยายฟื้นฟูความรู้เกี่ยวกับองค์กรแห่งการเรียนรู้และการจัดการความรู้ โดยมีรองศาสตราจารย์ไฉวรรณ ทองเจริญ และรองศาสตราจารย์สุวิมล กิมปี เป็นวิทยากรบรรยาย ในช่วงบ่ายจัดประชุมเชิงปฏิบัติการทำกลุ่มชุมชนนักปฏิบัติ ซึ่งผู้เข้าร่วมจะเป็นประธานกลุ่มความเชี่ยวชาญ / ความเป็นเลิศเฉพาะสาขาของภาควิชาต่างๆ ดำเนินการกลุ่มโดยรองศาสตราจารย์ไฉวรรณ ทองเจริญ ประธานคณะกรรมการพัฒนาองค์กรแห่งการเรียนรู้ และประธานคณะกรรมการพัฒนาระบบการจัดการความรู้

2. กิจกรรมส่งต่อองค์ความรู้ของผู้เกษียณ เนื่องจากคณะพยาบาลศาสตร์มีบุคลากรสายวิชาการที่มีความรู้ ความสามารถเป็นจำนวนมาก ซึ่งในแต่ละปีจะมีผู้เกษียณอายุราชการจำนวนหลายท่าน จึงได้มีการจัดกิจกรรมโดยให้ผู้เกษียณมาแลกเปลี่ยนประสบการณ์ในด้านต่างๆ และมีการบันทึกประสบการณ์เหล่านั้นและนำไปเผยแพร่ผ่านทางเว็บไซต์การจัดการความรู้ ดังนี้

2.1 รองศาสตราจารย์บัญญัติ สุขเจริญ ได้บรรยายในหัวข้อ “หยุดทุกข์ด้วยธรรม” เมื่อวันพุธที่ 5 สิงหาคม 2552 เวลา 13.30 – 16.00 น. ณ ห้อง 1111 คณะพยาบาลศาสตร์ มหาวิทยาลัยมหิดล

2.2 รองศาสตราจารย์กรรณิการ์ วิจิตรสุนทร ได้บรรยายถ่ายทอดความรู้และประสบการณ์เกี่ยวกับการเป็นผู้บรรยายระดับชาติด้านนมแม่ และความเป็นอาจารย์ ผู้เชี่ยวชาญด้านพิธีการของคณะฯ และผู้ช่วยศาสตราจารย์รองกาญจน์ สังกาศ จัดบรรยายเพื่อถ่ายทอดความรู้และประสบการณ์เกี่ยวกับการทำงานให้กับองค์กรวิชาชีพและการเป็นผู้ทรงคุณวุฒิด้านการป้องกันการติดเชื้อ ในหัวข้อ “2k square L: Live Love

Laugh and Learn” เมื่อวันพุธ ที่ 26 สิงหาคม 2552 เวลา 13.30 – 16.00 น. ณ ห้อง 1111 คณะพยาบาลศาสตร์ มหาวิทยาลัยมหิดล

3. มีการจัดทำเว็บไซต์การจัดการความรู้ เพื่อใช้เป็นช่องทางในการแลกเปลี่ยนเรียนรู้ระหว่างบุคลากรภายในคณะฯ และภายนอกคณะฯ มีเว็บบอร์ดที่บุคลากรสามารถเข้าไปแลกเปลี่ยนประสบการณ์ที่มีประโยชน์ อีกทั้งยังใช้เป็นแหล่งรวบรวมองค์ความรู้ต่างๆ ของคณะฯ ไม่ว่าจะเป็นองค์ความรู้ที่มาจากการจัดประชุมวิชาการต่างๆ ของคณะฯ ความรู้ที่ได้มาจากการแลกเปลี่ยนเรียนรู้ของศูนย์ความเป็นเลิศเฉพาะสาขาของภาควิชา ความรู้ด้านการวิจัย ความรู้ด้านการเรียนการสอน และประสบการณ์การดำเนินงาน ซึ่งสามารถเข้าถึงได้ผ่านทาง <http://www.ns.mahidol.ac.th> คลิกเมนูไทย และเลือกหัวข้อการจัดการความรู้

ในระดับภาควิชา คณะฯ มีนโยบายที่ให้ภาควิชาที่มีระบบการจัดการความรู้ โดยสนับสนุนให้มีการจัดตั้งกลุ่ม CoP และส่งเสริมให้นำกลไกการจัดการความรู้ลงไปเชื่อมโยงกับการพัฒนาศูนย์ความเป็นเลิศของภาควิชา ดังนี้

1. ภาควิชาการพยาบาลอายุรศาสตร์ โดยคณะกรรมการพัฒนาศูนย์ความเป็นเลิศ (COE) ของภาควิชาฯ ได้วางแผนงานและดำเนินการเพื่อตอบสนองนโยบายของคณะฯ ในการนำกลไกการจัดการความรู้ (KM) เพื่อพัฒนาศูนย์ให้มีความเข้มแข็งผ่านทางเวทีแลกเปลี่ยนเรียนรู้จากผู้มีประสบการณ์ทั้งในและนอกสาขาวิชาชีพ

2. ภาควิชาการพยาบาลศัลยศาสตร์ ได้มีการจัดกิจกรรมแลกเปลี่ยนเรียนรู้เกี่ยวกับศูนย์กระตุ้นการฟื้นตัว (Center of Recovery Management : CRM) โดยมีคณาจารย์ภายในภาควิชาเข้าร่วมในกิจกรรมนี้

ในส่วนของบุคลากรสายสนับสนุน ได้มีการจัดกิจกรรมแลกเปลี่ยนเรียนรู้ระหว่างหัวหน้างานและบุคลากรในสายสนับสนุน ดังนี้

1. การจัดเสวนาความรู้ระหว่างหน่วยงานของสายสนับสนุน ในวันที่ 25 มิถุนายน 2552 เวลา 12.00-13.00 น. ห้อง 1103/1-2 โดยคุณกรรณา คุ่มพร้อม หัวหน้างานพัฒนาทรัพยากรบุคคลและระบบคุณภาพ เรื่อง “ถามมา-ตอบไป: หน่วยการเจ้าหน้าที่” โดยเป็นการบรรยายเกี่ยวกับเรื่องการเปลี่ยนสถานภาพของข้าราชการและระบบแท่งเงินเดือน

2. จัดกิจกรรมของกลุ่มคนรักไอที โดยจัดเวทีเพื่อแลกเปลี่ยนเรียนรู้เรื่อง IT ในวันที่ 19 มิถุนายน 2552 เวลา 12.00-13.00 น. ห้อง 1103/1-2 เรื่องการสร้าง E-Book โดยอาจารย์ ดร.วรวรรณ วาณิชยเจริญชัย

นอกจากนี้ยังมีกลุ่มคนที่มีความสนใจที่จะมาแลกเปลี่ยนเรียนรู้ในเรื่องการเรียนการสอน ได้มารวมตัวกัน เพื่อแลกเปลี่ยนประสบการณ์ด้านการสอน โดยเมื่อวันที่ 7 กันยายน 2552 ได้จัดเสวนาแลกเปลี่ยนเรียนรู้เรื่องการบรรยายแบบมีส่วนร่วม เวลา 12.00-13.30 น. ณ ห้อง 505 โดยมี ผศ.ดร.กรองใจ อุณหสูต เป็นผู้นำในการแลกเปลี่ยนเรียนรู้



## ด้านการพัฒนาระบบการประกันคุณภาพการศึกษา

คณะพยาบาลศาสตร์ มหาวิทยาลัยมหิดล มีการพัฒนาระบบกลไกในการประกันคุณภาพอย่างต่อเนื่อง โดยมีคณะกรรมการดำเนินงานดังนี้

### 1. คณะกรรมการพัฒนาระบบคุณภาพ

ทำหน้าที่กำหนดนโยบาย ระบบ และกลไกการพัฒนาคูณภาพและการประกันคุณภาพให้สอดคล้องกับระบบคุณภาพมหาวิทยาลัยและหน่วยงานที่เกี่ยวข้อง และกำกับดูแล ติดตามระบบพัฒนาคูณภาพ และรับรองผลการดำเนินงานประกันคุณภาพภายในคณะพยาบาลศาสตร์

### 2. คณะกรรมการดำเนินงานการประกันคุณภาพ

ทำหน้าที่วางแผนการดำเนินงานประกันคุณภาพให้สอดคล้องกับนโยบายระบบประกันคุณภาพของคณะฯ ดำเนินการประกันคุณภาพอย่างต่อเนื่องตามมาตรฐานคุณภาพมหาวิทยาลัย (MUQD) สำนักงานคณะกรรมการอุดมศึกษา (สกอ.) และสำนักงานรับรองมาตรฐานและประเมินคุณภาพการศึกษา (สมศ.) กำกับดูแล ติดตาม และดำเนินการประกันคุณภาพภายในคณะฯ ประสานงานการจัดทำรายงานการประเมินตนเองประจำปีของคณะฯ และจัดทำรายงานการดำเนินงานประจำปีของคณะฯ

### 3. คณะอนุกรรมการเยี่ยมสำรวจภาควิชา

ทำหน้าที่กำหนดวิธีปฏิบัติในการดำเนินการเยี่ยมสำรวจระดับภาควิชา ตามระบบคุณภาพมหาวิทยาลัยมหิดล ศึกษารายงานการประเมินตนเอง เอกสารที่เกี่ยวข้อง และเยี่ยมสำรวจภาควิชา ตามระยะเวลาที่กำหนด สรุปและแจ้งผลการเยี่ยมสำรวจเพื่อเป็นข้อมูลย้อนกลับแก่ภาควิชา และจัดทำรายงานฉบับสมบูรณ์เสนอคณะกรรมการประจำคณะพยาบาลศาสตร์

โดยมีหน่วยพัฒนาทรัพยากรบุคคลและประกันคุณภาพ รับผิดชอบการพัฒนาและกลไกในการพัฒนาการประกันคุณภาพการศึกษาของคณะฯ ทั้งด้านวิชาการและด้านอื่น ๆ ให้เป็นไปตามนโยบายที่กำหนด สร้างและพัฒนาปัจจัยเกื้อหนุนต่าง ๆ เพื่อสนับสนุนการดำเนินงานด้านการประกันคุณภาพการศึกษาให้มีประสิทธิภาพ สนับสนุนให้บุคลากรทุกระดับมีส่วนร่วมในการพัฒนาระบบและกลไกการประเมินคุณภาพการศึกษา ติดตาม ตรวจสอบ และกำกับให้การดำเนินการเพื่อการประกันคุณภาพของคณะ รวมทั้งการปรับปรุงและพัฒนาคุณภาพตามผลการประเมินอย่างต่อเนื่อง

ในปี 2552 คณะพยาบาลศาสตร์ ได้ดำเนินการพัฒนาระบบคุณภาพให้สอดคล้องและตอบสนองต่อระบบมาตรฐานคุณภาพของมหาวิทยาลัยมหิดลและสำนักงานรับรองมาตรฐานและประเมินคุณภาพการศึกษา (องค์การมหาชน) โดยมีกิจกรรมการดำเนินงานดังนี้

## ตารางที่ 24 กิจกรรมด้านการพัฒนาคุณภาพ ประจำปีงบประมาณ 2552

กิจกรรม/โครงการ	วัน เดือน ปี	จำนวนผู้เข้าร่วมกิจกรรม/ โครงการ
1. เสนอแลกเปลี่ยนเรียนรู้เกี่ยวกับการดำเนินการพัฒนาคุณภาพตามผลการเยี่ยมสำรวจหน่วยงาน ประจำปี 2551	18 สิงหาคม 2552	20 คน
2. การดำเนินการเยี่ยมสำรวจภาควิชาฯ ประจำปีงบประมาณ 2552	21 ธันวาคม 2552 - 23 กุมภาพันธ์ 2553	7 ภาควิชาฯ
3. สร้างความรู้ความเข้าใจแก่บุคลากรและนักศึกษาของคณะพยาบาลศาสตร์ ด้านการประกันคุณภาพ	6 ตุลาคม 2552  6 มกราคม 2553	- บุคลากรคณะพยาบาล ศาสตร์ - นักศึกษาคณะพยาบาล ศาสตร์
4. รับการเยี่ยมสำรวจหน่วยงานตามระบบคุณภาพ มหาวิทยาลัยมหิดล ปีงบประมาณ 2552	28-29 มกราคม 2553	ทุกหน่วยงาน



## ด้านการสร้างเสริมสุขภาพ

คณะพยาบาลศาสตร์ได้ดำเนินการโครงการพัฒนาคณะพยาบาลศาสตร์เป็นองค์กรผู้นำ ด้านการสร้างเสริมสุขภาพ ซึ่งเป็นโครงการตามแผนงานการสร้างองค์กรชั้นนำ ในการสร้างเสริมสุขภาพะแก่สังคม ตามแผนยุทธศาสตร์ คณะพยาบาลศาสตร์ พ.ศ. 2548 – 2552 (ฉบับปรับปรุง 1 ต.ค. 2550) ซึ่งเป็นการดำเนินการต่อเนื่องมาตั้งแต่ พ.ศ. 2547 ถึง พ.ศ. 2550 (ในฐานะเป็นศูนย์ประสานงานแผนงานพัฒนาสถาบันการศึกษาพยาบาล 15 แห่ง ให้เป็นผู้นำด้านสร้างเสริมสุขภาพ โดยได้รับทุนสนับสนุนจากสำนักงานกองทุนสนับสนุนการสร้างเสริมสุขภาพ) และหลังจากนั้นมาคณะฯ ยังคงดำเนินการโครงการฯ อย่างต่อเนื่อง โดยใช้ทุนสนับสนุนจากงบประมาณเงินรายได้ คณะพยาบาลศาสตร์ โดยกำหนดโครงการพัฒนาคณะพยาบาลศาสตร์เป็นองค์กรผู้นำด้านการสร้างเสริมสุขภาพในแผนปฏิบัติการประจำปีซึ่ง ประกอบด้วย

### 1. กิจกรรมเฝ้าระวังสุขภาพ (ตรวจสุขภาพประจำปี 2552)

สรุปผลการดำเนินการประเมินภาวะสุขภาพเบื้องต้นของอาจารย์และเจ้าหน้าที่คณะพยาบาลศาสตร์ มีบุคลากรเข้ารับการตรวจสุขภาพ จำนวน 236 คน (ร้อยละ 74.92) เพศชาย จำนวน 18 คน (ร้อยละ 7.63) และเพศหญิง จำนวน 218 คน (ร้อยละ 92.37) จากการตรวจสุขภาพทำให้บุคลากรได้รับรู้ภาวะสุขภาพของตนเองทำให้สามารถดูแลสุขภาพเพื่อป้องกันการเกิดโรค และได้รับการรักษาโรคตั้งแต่ระยะแรกเริ่ม

### 2. กิจกรรมส่งเสริมการออกกำลังกายและนันทนาการ

ในปีงบประมาณ 2552 สรุปผลการดำเนินการ ดังนี้

#### 2.1 จัดตั้งห้องออกกำลังกาย ซึ่งมีอุปกรณ์การออกกำลังกาย ดังนี้

- ลูกวิ่งไฟฟ้า	จำนวน 2 เครื่อง
- เครื่องเดินวงรี	จำนวน 2 เครื่อง
- กรรเชียงบก	จำนวน 1 เครื่อง
- จักรยานนั่งพิง	จำนวน 2 เครื่อง
- จักรยานนั่งตรง	จำนวน 1 เครื่อง
- ชุดฝึกกล้ามเนื้อ 2 สถานี	จำนวน 1 เครื่อง
- เครื่องชั่งน้ำหนักและวิเคราะห์ไขมัน	จำนวน 1 เครื่อง
- Versa Ball	จำนวน 1 เครื่อง
- Gym Ball	จำนวน 3 เครื่อง
- Sit UP	จำนวน 2 เครื่อง
- แผ่นรองอุปกรณ์	จำนวน 3 แผ่น







# ด้านการเรียนการสอน

คณะพยาบาลศาสตร์ มหาวิทยาลัยมหิดล จัดพิธีปิดการศึกษาอบรมและมอบประกาศนียบัตรแก่ผู้สำเร็จการศึกษาอบรมหลักสูตรการพยาบาลเฉพาะทาง รุ่นที่ 37 สาขาการจัดการพยาบาล โดยมีรองศาสตราจารย์ ดร.พองคำ ตีลกสกุลชัย คณบดี คณะพยาบาลศาสตร์ เป็นประธาน ณ ห้อง 301 อาคารมหิตลอดุลยเดช เมื่อวันที่ 23 มกราคม 2552



คณะพยาบาลศาสตร์ มหาวิทยาลัยมหิดล จัดสัมมนา เรื่อง “การพัฒนากระบวนการเรียนการสอนหลักสูตรพยาบาลศาสตร์บัณฑิต” ให้กับคณาจารย์ โดยมีรองศาสตราจารย์ ดร.พองคำ ตีลกสกุลชัย คณบดีคณะพยาบาลศาสตร์ เป็นประธาน ณ ห้องประชุมสงวนสุข ฉันทวงศ์ เมื่อวันที่ 25 – 27 มีนาคม 2552



คณะพยาบาลศาสตร์ มหาวิทยาลัยมหิดล จัดการสัมมนานักศึกษาหลักสูตรพยาบาลศาสตรมหาบัณฑิต ชั้นปีที่ 2 โดยมีรองศาสตราจารย์ ดร.พองคำ ตีลกสกุลชัย เป็นประธาน ณ ห้องประชุมสงวนสุข ฉันทวงศ์ ชั้น 11 คณะพยาบาลศาสตร์ เมื่อวันที่ 19 -20 ตุลาคม 2552

# ด้านการวิจัย



คณะพยาบาลศาสตร์ มหาวิทยาลัยมหิดล จัดการบรรยาย เรื่อง "Evidence - Based Practice" รุ่นที่ 1 เมื่อวันที่ 26 - 28 มกราคม และรุ่นที่ 2 เมื่อวันที่ 19 - 20 กุมภาพันธ์ 2552 โดยมี Professor Dr.Jeanne Grace เป็นวิทยากร ณ ห้องประชุมสงวนสุข ฉันทวงศ์ ชั้น 11 คณะพยาบาลศาสตร์

คณะพยาบาลศาสตร์ มหาวิทยาลัยมหิดล จัดการประชุมเชิงปฏิบัติการ เรื่อง "Manuscript Writing for International Publication" โดยมี Professor Dr.Eleanor Holroyd จากสถาบัน RMIT ประเทศออสเตรเลีย เป็นวิทยากร ณ ห้องประชุมสงวนสุข ฉันทวงศ์ ชั้น 11 เมื่อวันที่ 27 - 29 มกราคม 2552



# ด้านการบริการวิชาการ



คณะพยาบาลศาสตร์ มหาวิทยาลัยมหิดล และมูลนิธิคณะพยาบาลศาสตร์ มหาวิทยาลัยมหิดลฯ จัดโครงการสร้างเสริมสุขภาพของสามเณรวัดไผ่ดำ อ.อินทร์บุรี จ.สิงห์บุรี เมื่อวันที่ 27 มิถุนายน 2552



# ด้านการพัฒนาบุคลากร

คณะพยาบาลศาสตร์ มหาวิทยาลัยมหิดล จัดการสัมมนาเชิงปฏิบัติการ เรื่อง "พลังค่านิยม...สู่ความเป็นเลิศขององค์กร" ให้กับบุคลากรสายสนับสนุน เมื่อวันที่ 17-18 พฤศจิกายน 2551 โดยมีอาจารย์ธนิตสรณ์ จิระพรชัย ที่ปรึกษา คณะพยาบาลศาสตร์ เป็นวิทยากร ณ เอกโพลิน ริเวอร์แคว จ.กาญจนบุรี



คณะพยาบาลศาสตร์ มหาวิทยาลัยมหิดล จัดโครงการพัฒนาสมรรถนะ ทรัพยากรบุคคล ให้กับบุคลากรสายสนับสนุนของคณะฯ กับกิจกรรม “นพลักษณ์ เพื่อความสุขในการทำงานและการดำเนินชีวิต” โดยแพทย์หญิงจันทร์เพ็ญ ชูประภาวรรณ และทีมวิทยากรจากสมาคมพลักษณ์ไทย เมื่อวันที่ 12 - 14 มิถุนายน 2552 (รุ่นที่ 1) ณ โรงแรมภูวนาลี รีสอร์ท จังหวัดนครราชสีมา

# ด้านพัฒนานักศึกษา



สโมสรนักศึกษา คณะพยาบาลศาสตร์ มหาวิทยาลัยมหิดล จัดโครงการ “ปลูกป่าถาวรเฉลิมพระเกียรติ” ครั้งที่ 15 ณ พื้นที่สถานีพัฒนาทรัพยากรป่าชายเลนที่ 2 บ้านท่าสอน อ.ขลุง จ.จันทบุรี เมื่อวันที่ 22 - 23 สิงหาคม 2552

นักศึกษาหลักสูตรพยาบาลศาสตรบัณฑิต ชั้นปีที่ 1 คณะพยาบาลศาสตร์ มหาวิทยาลัยมหิดล เข้าร่วมโครงการศึกษาและปฏิบัติธรรมเนกขัมมบารมี "ค่ายยุวพุทธ" ณ ยุวพุทธิกสมาคมแห่งประเทศไทย เมื่อวันที่ 14 - 21 มีนาคม 2552



# ด้านประกันคุณภาพการศึกษา



คณะพยาบาลศาสตร์ มหาวิทยาลัยมหิดล ให้การต้อนรับคณะกรรมการเยี่ยมสำรวจหน่วยงานตามระบบคุณภาพมหาวิทยาลัยมหิดล ระยะที่ 3 ปีงบประมาณ 2551 ที่มาเยี่ยมสำรวจ โดยมีรองศาสตราจารย์ ดร.พองคำ ติลกสกุลชัย คณบดีคณะพยาบาลศาสตร์ และทีมผู้บริหารให้การต้อนรับ เมื่อวันที่ 22 - 23 ธันวาคม 2551 ณ คณะพยาบาลศาสตร์ มหาวิทยาลัยมหิดล

รองศาสตราจารย์ ดร.พองคำ ติลกสกุลชัย คณบดีคณะพยาบาลศาสตร์ และทีมผู้บริหาร เข้าร่วมฟังการเสวนาแลกเปลี่ยนเรียนรู้ เกี่ยวกับการดำเนินการพัฒนาคุณภาพตามผลการเยี่ยมสำรวจหน่วยงานฯ ประจำปีงบประมาณ 2551 และการจัดทำรายงานการประเมินตนเองตามระบบคุณภาพ มหาวิทยาลัยมหิดล ประจำปีงบประมาณ 2552 โดยได้รับเกียรติจากผู้ช่วยศาสตราจารย์ภักดิ์ สามเสน ผู้ช่วยอธิการบดีฝ่ายทรัพยากรบุคคลและพัฒนาคุณภาพ มหาวิทยาลัยมหิดล เป็นวิทยากร เมื่อวันที่ 18 สิงหาคม 2552 ณ ห้องประชุมเพชรรัตน ชั้น 3 อาคารพระศรีพัชรินทร คณะพยาบาลศาสตร์



# ด้านการพัฒนาเครือข่ายต่างประเทศ

รองศาสตราจารย์ ดร.ยาใจ ลิทธิมงคล รองคณบดีฝ่ายบัณฑิตศึกษาและวิเทศสัมพันธ์ และคณาจารย์คณะพยาบาลศาสตร์ ให้การต้อนรับคณาจารย์และนักศึกษาจาก Faculty of Health Medicine, Nursing and Behavioural Sciences, Deakin ประเทศออสเตรเลีย ที่มาเป็นนักศึกษาในโครงการแลกเปลี่ยนนักศึกษา เมื่อวันที่ 22 มิถุนายน 2552



คณะพยาบาลศาสตร์ มหาวิทยาลัยมหิดล ในฐานะ WHO Collaborating Center for Nursing Development ได้จัดการอบรมเชิงปฏิบัติการ เรื่อง "Training for the trainers: Infection control of pandemic/epidemic-prone acute respiratory diseases in health care, including home and community care" ภายใต้การสนับสนุนขององค์การอนามัยโลก ให้กับพยาบาลห้องฉุกเฉินของโรงพยาบาลในกรุงเทพมหานคร โดยแบ่งเป็น 2 รุ่น เมื่อวันที่ 3 และวันที่ 24 สิงหาคม 2552 มีผู้ผ่านการอบรมทั้งสิ้น 100 คน



# ด้านการจัดการความรู้

คณะพยาบาลศาสตร์ มหาวิทยาลัยมหิดล จัดการบรรยาย เรื่อง “ฟื้นฟูความรู้ด้านการพัฒนาองค์กรแห่งการเรียนรู้ และการจัดการความรู้” โดยมีรองศาสตราจารย์วิไลวรรณ ทองเจริญ เป็นวิทยากร และวันเดียวกันในเวลา 13.00 น. เป็นการบรรยาย เรื่อง “ประสบการณ์และความสำเร็จของการจัดกิจกรรมจัดการความรู้ภายในภาควิชาฯ” โดยมีรองศาสตราจารย์ สุวิมล กิมปี เป็นวิทยากร ณ ห้องบรรยายสงวนสุข ฉันทวงศ์ ชั้น 11 เมื่อวันที่ 11 กรกฎาคม 2552



# ด้านการทำนุบำรุงศิลปวัฒนธรรมและสิ่งแวดล้อม



สมเด็จพระเทพรัตนราชสุดาฯ สยามบรมราชกุมารี เสด็จพระราชดำเนิน ทรงประกอบพิธีวางศิลาฤกษ์ "อาคารมทิดลอดุลยเดช - พระศรีนครินทร์" อาคารเรียน หลังใหม่ของคณะพยาบาลศาสตร์ มหาวิทยาลัยมหิดล วิทยาเขตศาลายา อ.พุทธมณฑล จ.นครปฐม เมื่อวันที่ 25 พฤศจิกายน 2551

คณะพยาบาลศาสตร์ มหาวิทยาลัยมหิดล ร่วมกับมูลนิธิคณะพยาบาลศาสตร์ มหาวิทยาลัยมหิดลฯ จัดงาน "ทอดผ้าป่ามหากุศล ประจำปี 2552" ณ วัดไตรมิตรวิทยาราม โดยมีรองศาสตราจารย์ ดร.ฟองคำ ตีลกสกุลชัย คณบดีคณะพยาบาลศาสตร์ เป็นประธานในพิธีฝ่ายฆราวาส เมื่อวันที่ 30 สิงหาคม 2552



# ด้านการสร้างเสริมสุขภาพ

คณะพยาบาลศาสตร์ มหาวิทยาลัยมหิดล จัดงาน "กีฬาสามัคคี...สวัสดิ์ปีใหม่" ประจำปี 2552 โดยมีรองศาสตราจารย์ ดร.ฟองคำ ตีลกสกุลชัย คณบดีคณะพยาบาลศาสตร์ เป็นประธานในพิธี ณ ลานอเนกประสงค์ คณะพยาบาลศาสตร์ เมื่อวันที่ 24 ธันวาคม 2551



คณะกรรมการพัฒนาองค์กรสร้างเสริมสุขภาพ คณะพยาบาลศาสตร์ จัดกิจกรรม "เวทีแบ่งปัน สร้างสรรค์ สุขภาพ" ครั้งที่ 3 ณ ลานอเนกประสงค์ คณะพยาบาลศาสตร์ เมื่อวันที่ 26 สิงหาคม 2552



สืบสานปณิธาน

Noble

Synergy

Moral

Accountability

Human respect

Innovation

Direct toward Excellence

Onward improvement

Leadership

ใจเป็นหนึ่งเดียว (Unity / Teamwork)  
รู้สึกเป็นเจ้าขององค์กร (Ownership)  
ประสานเครือข่าย (Networking)

ยึดมั่นในหลักคุณธรรม/ จริยธรรม (Integrity/ Ethic)  
ยึดมั่นในความเป็นธรรม (Fairness/ Justice)

มีความรับผิดชอบ (Responsibility)  
มีวินัย (Discipline)  
เห็นแก่ประโยชน์ส่วนรวม (Public mind)

เคารพในเกียรติ (Respect)  
จิตใจเปิดกว้าง (Broad minded)  
คิดในทางบวกต่อกัน (Positive thinking)

คิดริเริ่ม/ สร้างสรรค์ (Creativity)  
ประยุกต์กับใช้ (Bringing idea to practice)

มุ่งมั่นเพื่อความเป็นหนึ่ง (Determine to be the best)  
สร้างมาตรฐานเทียบเคียง (Creating benchmark)

บากเบ็ญอากัฒน (Perseverance)  
ตื่นตัว/ ประตือองาน (Enthusiasm)

กล้าที่จะเปลือยน (Courage to change)  
เป็นแบบอย่าง (Role model)  
เสริมอำนาจแก่ผู้อื่น (Empowerment)

core value core value core value

